(第三種郵便物認可)(康德四年十一月一日)

康德六年八月十九日 星期六 濱江日報 陰曆七月初五日 第六二二號 第一版

濱江日報

康德四年十一月一日發行

發行人 楊晏宜 編輯人 趙秋鴻 印刷人 王璞璐

發行所 哈爾濱道裏經緯街 印刷所 濱江日報社

電話 總務局二七七九 編輯局三一七〇 營業局二七七九

朝刊 零售每份八分 一月壹圓四角 外埠加郵費兩角

晚刊 每份三分 每月五角 外埠加郵費一角

第六二二號 本報今日出兩大張

租界內不許敵性存在 向達成聖戰目的邁進
杉山華北軍最高指揮官對記者談

【北京十七日發國通電】杉山華北軍最高指揮官十七日在官邸，會見記者團，對於天津租界問題，及華北治安問題，發表談話如次：日前曾視察山西，山東各地，歸來即遇東京會談，然東京會談，爲諸君所深知者，陷於停頓狀態，現地軍代表，竟爲由東京撤退之事態，華北軍當局所發表者，在軍之遂行作戰上，已如持治安上，正爲萬全努力之今日，租界內存有敵性者，乃斷難容許之事也，此即爲隔絕天津英租界之原因耳，並爲達成其目的，不得不將治安經濟問題，作一元的解決不可，軍處今日，對既往之方針，毫無變更，仍然不變其動也。維持治安必要之手段，固然斷乎維行，然遇必要時，更行强化之，亦未可知，依此而招來，事態惡化之責任，皆在東京會談中不示誠意之英國側也，然而東京會談，目尚未決裂，故倘英國改變從來之態度，如承認一般原則，排除利敵行爲，引渡現銀，禁止法幣流通，表示誠意時，由大局的見地，仍不吝考慮再派遣代表也，當視察山西，山東各地，前線之我將兵士氣，頗極旺盛，遂行作戰固不待論，既對維持治安，亦不分晝夜，皆[illegible]

新東亞邁進者，實不勝愉快不置，尤其最近，由空中視察澤安平地，澤州以及主要地方，普遍旭日旗及五色旗，此等地方之掃蕩，大致亦已告畢，難民亦皆歸鄉，治安極其良好，並得目擊各部隊節節收得成果者，誠不勝欣快也，至於今春以來之戰況，係從事肅清討伐占據地域內，夏季以來，對在五台，離石山西南部魯南魯西豫東地區各地活動之有力匪團，均予以莫大之打擊，今日華北之匪團，唯趨於殲滅之一途而已，蔣介石曾對國民及第三國，擴大鼓吹夏季攻勢，然敵之第一線，僅示小規模之攻擊態勢而已，當被制先之我軍粉碎之矣，例如彼等依恃之遊擊戰，亦依我軍之機敏行動，已歸泡影，此乃今日之實情也。尤其本諸兵器彈葯之缺乏，與薪餉之不充分，且加軍之素質低下等，凡敵所到之第一線，皆可見聞，加以最近歸順兵，日漸增加，此等皆爲東亞更生之意氣所燃，並協力維持治安與作戰行動者，殊有注目之傾向也。比較今春之視察，今日新事態建設之意氣，益加充實，日華提携之實，節節實現者，誠堪欣快者也，我等今後益[illegible]

對我國對外地步之確保 有偉大之貢獻
大橋前參議之功績

新京電：滿洲國官吏之最長老大橋忠一氏，滿洲建國之同時入政府，處理多端之外交事務，更就參議之要職，爲皇帝陛下補弼之任，毫無遺憾，殘留赫赫之功績，此次爲讓後進之途，辭任參議，與苦樂相共滿七年餘之滿洲國袂別，氏大正六年爲外交官試補，入外務省，經北美夏爾羅斯安加爾斯之名領事，外務省通商局第二課長，哈爾濱總領事，昭和七年入滿洲國，就任外交部次長爲謝張兩外交部大臣之輔佐役，康德四年七月之機構改革被任爲初代外務局長官，此間氏之功績，永不能滅，不違枚舉，於史上首爲對國際聯盟視察團，强調滿洲國獨立之必然性，與彼等之蒙，次之解決北鐵讓渡之難問題，將蘇聯勢力完全驅逐至國外，更對與蘇聯外蒙間頻發之國境紛爭問題之處理，講適切有効之處置，以頑迷之蘇聯外交爲對手，不爲所乘，又關於滿國交之難問題之治外法權之撤廢，始終當兩者間之折衝，氏之大功實不能忘，回顧滿洲國之有今日保依治安內政，產業，經濟，文化，國內建設之成功與依外交對外的地步之確保，對國內之建設效果實大，然此劃期的効果之招來，全謂爲該氏之功績，亦不爲過言云。

日滿劍道對抗大會已開始

【寫眞】上，日本學生劍道聯盟會長菱刈大將贈與滿洲武道會長孫生部大臣之紀念品。下，兩軍開始比賽。

黨國遷都嘉定說 蔣政權絕對否認

【香港十八日發國通電】據重慶外國方面消息稱，最近各方面，謂蔣政府有由重慶遷都於嘉定之說，惟蔣政府對此風說，絕對否認，但由嘉定至西昌更通昆明之道路，竟有急於建設之事實，並因屢次在日軍飛機轟炸下，重慶已喪失指導首都之機能，黨軍政各機關，列皆分散於郊外，機關與機關之聯絡，極感不便，在軍務上更有莫大之障碍，故遷都否認亦不能認爲決無其事，於嘉定之說，雖黨國極力否認，乃重慶方面，最近竟有日軍近將進攻宜昌，沙市[illegible]

博恭王妃殿下薨逝

【東京十八日發國通電】十八日午後二時四十五分宮內省發表：博恭王妃殿下，本日午後一時二十分，在靜岡縣熱海市熱海伏見宮別邸，竟已薨逝云。

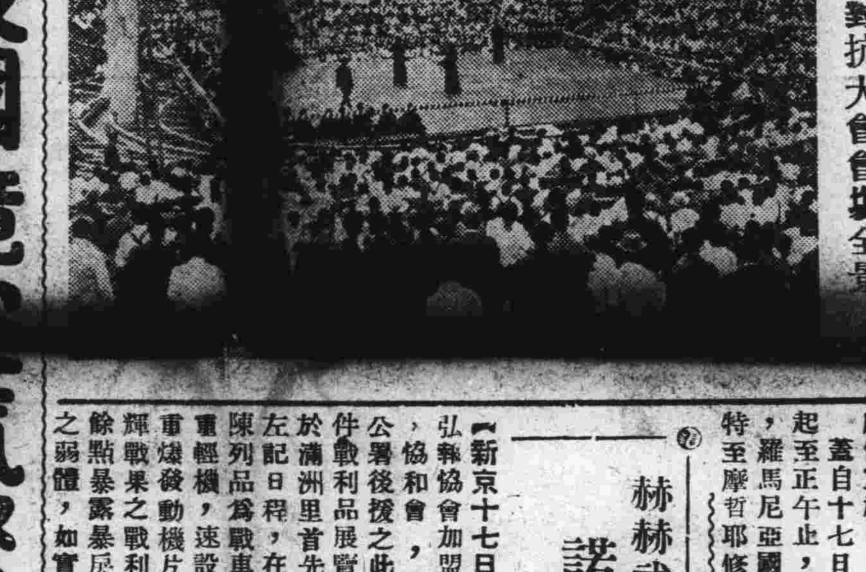

日滿劍道對抗大會會場全景

被英軍抑留之阿拉伯人釋放無期

【埃魯利利母十七日發國通電】當地駐在英國駐屯軍司令官，哈依尼恩將軍，最近鑑於阿拉伯人之反英運動，再燃之事實，[illegible]抑留中之阿拉伯人之[illegible]，決定無期延期，然[illegible]被英國軍抑留之阿拉伯人，總數已有二萬人之多數之風說，人心恟恟，皆呈極度之不安云。

德波國境空氣緊張 波蘭官憲大捕德人
〔德國將要求返還波蘭全西部地帶〕

柏林十七日發國通電：據海通社科特畢茲（南波蘭）電稱，波蘭官憲，爲逮捕僑居波蘭之德國人，並實施將上部西里加方面德波國境閉鎖之說。即上部西里加之波蘭官憲，禁止鐵道幹線以外之一切德波間交通，亦加極度之限制，當火車通過國境之時，警察官稅關吏等，對於旅客竟施行嚴重之監視，斯以國境地方，頗呈緊張之空氣云。

加陶比庫南波蘭十七日國通電：於十七日在波蘭領土上部西里西亞一帶，居住之德國人大量被檢舉，事態頗[illegible]，被檢舉之德國人，五百名，其中同地方之德國人各團體之指導者，均被波蘭官憲投獄[illegible]，一方，同地方之德國人受如家畜之同樣的待遇，新聞社，及家宅，均被搜索，因波蘭當局之[illegible]，上部西利基亞之德國人均大越恐慌，有帶家財逃走者，有藏於附近山林之，據另一情報，約五百名之德國人，擬携妻子，於國領內逃走之際，被波蘭官憲逮捕，又勞動能力之德國人，被强制的遣赴加利西亞方面，使之工作云。

紐約十七日發國通電：德，波關係日趨緊張聲中，美聯通信柏林電稱，綜合政府側之情報與各報諸論說，謂德國之要求，不獨單要求返還但澤而已，即世界大戰前德國領土之波蘭西部地帶，亦將要求全部返還，所報如下。一，德國深望與波蘭直接交涉，否認加以第三國開第二次會議之說。一，調整德，波關係，如僅解決但澤問題，尚不認爲充分。一，今春希特拉總統提案之將東普洛夏連結德國本國建設迴廊通過之鐵道案現仍不合德國之要求。一，新聞論調以德國依貝爾桑奴條約使被割讓與波蘭之全領土使復歸德國，容易現止作其準備工作云。

泰伊國名譽貿易事務官 大塚氏就任披露宴

【新京十七日國通電】新任近來新所設置之泰國（舊暹羅）駐大連名譽貿易事務官之現任三[illegible]產大連支店長大塚[illegible]，已於十六日午后七時，在大和旅館舉行新任披露宴[illegible]矣，當夜有朝野名士[illegible]人委行出席，首由大[illegible]名譽事務官至就任之[illegible]，次由該氏以新興泰伊國現狀及設置名譽貿易事務官之情形，尤其以泰伊[illegible]傾向之一端，而對[illegible]即將具體的出現之[illegible]詳爲說明，强調朝[illegible]於泰伊國予以正確[illegible]親善之必要，當[illegible]大之感動，次即一[illegible]行與對[illegible]晚餐，互爲種種之歡談，在和氣藹々之中，至十時過後，始行散會矣。

按新設名譽貿易事務官，保直隷於泰伊國經濟部，專事從事對滿貿易之連絡及調查，並交換各方之情報，以擬先由貿易强化滿泰兩國之親善，故由該國對滿接近之具體化之意味，則其將來之進展，頗可興趣視之云。

維新政府之留學生決定

南京十七日發國通電：維新政府教育部向在詮衡官費赴日留學生之中，茲已決定許汝禧氏以下三十六名，故一行八月三十一日，在南京聚齊，決于九月一日，自南京啓程，就負笈東瀛之途云。

匈羅國境地方發生衝突事件

普達佩斯十七日發國通電：環繞匈牙利之要求回復失地，匈牙利與羅馬尼亞兩國之關係，在歐洲不穩情形，亦投微妙不安之空氣裡，然十七日在南部匈牙利羅馬尼亞國境上，突然發生衝突事件，成行頗值重視：蓋自十七日午前十一時起至正午止，南部匈牙利，羅馬尼亞國境之基索倫特至摩哲耶修之間，匈牙利與羅馬尼亞兩國兵，忽起衝突事件，五名之羅馬尼亞國境守備兵，竟越國境，侵入匈牙利領內，因要欲阻止之匈牙利國境守備兵，故匈牙利側守備兵，於自衛上不得已而開槍，其結果羅馬尼亞守備兵二名被射殺，二名遁入羅馬尼亞領內，所餘之一名被捕，匈側刻正審訊中云。

新中國政權 宜自任治安之責
和平新運動之特徵

【北京十七日發國通電】因汪精衛所投之一石而掀起之波紋，已滲透於全中國各界層，而建設新中國確定政治體勢之問題，乃爲民衆目對之對象，但可指導建設新中國之新政權，與於日軍强力之作戰進行中所具現之政權，實有不同，宜自任治安之重大責任，此乃新運動之特徵，頗可注目云。

即現下重建中國之最大之政治的課題，乃爲治安問題，能解決此問題，始可樹立確立戰區治安之體勢，而政治之全部亦惟此是賴，故不能遂行此項使命之弱體政權，無担當時局之能力明矣，而新政權則必須有此能力，故非具有能遂行此使命之權能與實力不可，倘此特質，即於自過渡的政權將移於恒常的政權之階段之地方政權，亦可賦與之，一待柳川興亞院總務長官視察現地實情後，對將入於重大的質的輪換，以組織之强化爲必要之目前之事態，果下如何之結論與裁斷，實爲可注目之事云。

赫赫武勳之 諸門汗事件戰利品展
二十一日起全滿順次開會

【新京十七日發國通電】弘報協會加盟社主辦，軍，協和會，弘報協會省公署後援之此次諸門汗事件戰利品展覽會，二十日於滿洲里首先舉行，繼按左記日程，在各地開會，陳列品爲戰車，裝甲車，重輕機，速設砲，S，B，轟炸發動機片翼，蘇保光輝戰果之戰利品，有一千餘點暴露暴戾外蒙蘇聯軍之弱體，如實表現日滿兩軍之赫赫武勳，各界以非常之期待，翹望會期。

△二十一日滿洲里 △二十二日博克圖 △二十三日扎蘭屯 △二十五日齊齊哈爾 △二十六日昂昂溪 △二十八日安達（以上係列車展），預自二十九日在哈爾濱開會，九月三日在新京開會，奉天，大連等地亦順次開會云。

湖口東南地區 掃蕩戰之戰果

【漢口十七日發國通電】日本陸軍〇〇部隊，爲殲滅潘陽湖湖口東南地區蟠居蠢動中之第百四十三師所屬之敵有力部隊，十五日朝來，在海軍航空部隊及海軍艦艇密接協力之下，展開掃蕩戰，同日午後八時半，擊滅持有迫擊砲，重機關槍約五百敵軍之後，突入敵蠢動據點走馬販（湖口東南十公里）將該地占領，刻正繼續肅清附近一帶之中云。

日軍規律嚴正行動大方
—殊使英人驚嘆弗已—

【九龍國境十六日國通電】日軍之占領深圳，殊使香港忽起以異常之衝動，以致國境附近，有許多之外人新聞記者，蜂擁而來，以速報深圳之狀況，其自深圳避難而來之民衆，在國境經英國警察檢查後，即流往九龍方面，一方其後方則有英國之印度人步兵部隊，分乘載重汽車疾馳於國境方面，竟展開極形緊張之情勢，據深圳之情報稱，日本軍軍紀嚴正，於占領之後，即行發佈保護良民之佈告，確保全市，於午後一時許，即從速對殘留之華人，施以豫防虎疫之注射，故對向深圳之英國租界地內之英人等，對此日本軍之紳士的態度，悉稱讚弗已，又據一英人某談稱，其對於攻擊深圳之日本軍而迎抵之華軍，完全毫無統制，即僅聞本軍前來之聲，行逃去云。

滬日總領事館對猶太人問題 又爲補充的發表

【上海十七日國通電】日本駐上海總領事館，對於上海之猶太人避難民問題，前曾明確發表當局之所信與態度，茲則於十七日又復施以補助的發表如次：「居於虹口及楊樹浦地區之猶太避難民，須於本月二十二日悉行登記，業經發表，毫無變更，惟日本當局由人道的見地，並興公共租界及法租界商洽之後，其已行向上海航行者，及已行搭乘船舶者等，故依據公共及法租界兩當局之希望，將來於日本總領事館，可與兩租界當局之本問題擔當者，隨時會合云」。

河南省徹底驅逐英國貨

開封十七日發國通電，據將英國人全部退去之河南省反英實行委員會，現猶未緩其手，此次決定徹底協力，決由明日起，出血的不買英國貨，對現地存有英貨者，須於九月以內完全賣出，自十月一日以後，絕對不許買賣，倘於期限後仍有交易英國貨者，實行委員會毫不容赦，決將沒收，刻正與市商會驅逐英國貨云。

若失對日媾和之時機 則蔣政權將歸潰滅
孔祥熙在事變對處協議會力言

【漢口十七日國通電】據逃出嚴重監視自重慶逃脫至當地之一要人談稱，以重慶政府內孔祥熙爲中心之國民黨文治派，最近對於蔣政權之將來抱極悲觀的見解，若不捉對日媾和機會爲適當時機，則永入無媾和之機會，蔣政權爲完全地方政權，祗有陷於潰滅之運命，頻主張對日媾和，前次在重慶開國共共同事變對處協議會席上，孔祥熙以未曾有之大膽率直開陳該意見，且最近遊擊地區內之資本及物資，潛避重慶側嚴重防遏網之眼目，節節流出日本軍占領地區內之事實，舉出流出之路線，金額，數量具體的說明，力言如左：此爲遊擊地區內民心既離反重慶之証左，應速鼓勵第三國，講求對日媾和之道。對此，陳立夫非難孔祥熙爲第二之汪精衛，雙方演成大激論，會議遂告流會，聞翌日會議再開之劈頭，蔣介石調停兩者之間，會議幸得續開，最近於重慶政府內抗戰結束之弛緩與反目對立，證明益爲深刻化云。

英使又釋明回訓遷延 與加藤公使會談

【東京十八日發國通電】顧里治英國大使，十七日與加藤公使會見，對於英本國之回訓遷延，有所釋明，然十八日午前又要請與加藤公使會見，故同日午後二時，仍在外務次官官邸，有所會談云。

德國匈牙利會談結果 對共同作戰意見一致

紐約十七日發國通電：依十七日達紐約之A。P通信，在柏林有力側，因喬基匈牙利外相，與德國最高首腦部數次之會談，萬一戰爭勃發之際，關於德國匈牙利兩國，所取之協同作戰，意見已一致云，今回德國匈牙利會談之內容，一切附於嚴秘，故A。P通信，乃爲柏林政界之觀測云，德國匈牙利會談之主要議題如左：一，戰時，匈牙利對德國，以容許匈牙利領爾梯尼亞地方之占據，德國對波蘭亞羅馬尼亞之戰略的優位，而使之確保。一，將來採用那其斯，及德西斯黨之精神，改造匈牙利。

國務會議中 省長級異動

【新京十八日發國通電】第四十次臨時國務院會議，決定人事如次：瀧川政次郎任總務廳參事官（簡二）

總務廳參事官瀧川政次郎兼任建國大學教授。

奉天農業大學教授牧後夫兼任林野局技正（簡二）

龍江省長趙鵬第依願免官。

安東省長黃富俊任龍江省長（簡一）

通化省長丁超任安東省長（簡一）

郵政總局長張書翰任通化省長（簡一）

上海恫嚇團活躍 外僑被怪漢射殺

上海十八日國通電：當八。一三紀念日前後，共同，法兩租界當局，爲防止恫嚇團之跳躍，曾與警察當局協力，不分晝夜，努力警戒中，然乘一二日解除開始活動，大北電信公司通信部長，庫拉普氏（丹麥人）十八日午前八時許由滬西畢由路九十號自宅出門方欲登自宅用汽車之一刹那間，忽有二名怪漢，提出名片，要求面會，正擬應其要求時，忽然發射手槍，庫拉普氏右胸部負傷，應聲倒地，雖送往弘恩醫院，然已無濟於事矣，而犯人早已逃無蹤，工部局刻正八方調查中云。

訃聞

不孝恒書罪孽深重不自殞滅禍延顯考賀府君諱德芬字馥堂慟於康德六年八月十四日（即舊曆六月二十九日）午時疾終於哈爾濱德國醫院距生於前清光緒十八年五月十九日卯時享年四十有八歲不孝親視含殮遵制成服謹擇於八月二十日（即舊曆七月初六日）午前在極樂寺奉經開弔即日午後移柩暫厝本寺俟後再行卜吉還回原籍祖塋安葬叨在

世戚友鄉 誼哀此訃

奉慈命 孤子恒書泣血稽顙

族繁不及備載

通信處哈爾濱道外北大街恒順公

喪居哈爾濱極樂寺

訃聞

不孝男桂馥等罪孽深重不自殞滅禍延顯考孫府君諱寶書字省三痛於康德六年八月十七日夏曆七月初三日未時壽終哈爾濱道裡十六道街四號本宅正寢距生於同治十二年八月初三日吉時享壽六十有七歲孤子桂馥等親視含殮遵制成服謹定於初四日午後開弔初五日移柩暫厝極樂寺擇吉還回原籍祖塋安葬叨在

鄉世友宗寅學戚 誼哀此訃

奉慈命孤子桂馥（號芳 山籍）泣血稽顙

族繁不及備載

通信處 哈爾濱道裡新城大街東順祥

安東 大東港建設區域 以三年計畫從事收買

大東港建設區域五千萬平方米之土地收買事宜，已由目下正在進行中之地籍整理局安東支局完成土地之審定，待設立不動產登記官署，施行不動產登記法之時，即行開始收買之事務，於預定五千萬平方米之中，於本年度收買五百萬平方米，七年度一千三百萬平方米，八年度二千二百萬平方米，預定以三年間收買竣事，以是大東港建設總局，乃於十六日發佈買收區域、收買方法等之希望，只要求權利者及居民之協力。土地買收，係不動產登記法施行後最初之收買，依據不動產登記法所登載之現地對照之後，參酌重要事業及其他等，以決定收買之價格，決行村鎮權利家擬行策動之餘地，殊堪注目，按此次收買之區域，爲安民村，葦塘村，石灞村，中流村，前陽村等，在此地域內之居民，約有三萬人，在建設如無障碍者，雖於收買後，仍允許其居住，如其農耕地被所收買，即使其工作，以保証其生活云。

安達 縣長虔誠祈雨 感動上蒼普降甘霖

本縣久旱不雨，田禾枯萎焦黃，秋收無望，故一般商民，均現恐慌憂慮之色，日前當由本街東安區長周儀亭，南安區長孫聘三，北安區長馮善普四氏，與濟渡古寺主持聯絡之下，呈准縣署警察署，街公署，以及各關係當局之援助，於月之十四日起，至十六日止，凡三日間，假濟渡古寺，設壇祈雨，在此祈雨期間，幷由縣長飭令屠宰場，戒殺生靈，以示虔誠，每日上午九時，由縣長高芝秀氏，親率各科股長，以及各法團一般民衆人等，在壇前焚香跪拜，秉誠祈禱，幷僧道念經，燃放炸炮，然後列隊遊行，個個頭戴柳圈，兩足赤跣，狂奔急呼，果於祈雨之第一日，下午九時，忽然濛濛細雨，既抵第二日，下午五時，油然作雲，沛然下雨，普降甘霖矣，該縣長之關心民瘼，熱誠祈禱，致感上蒼，而甦民生云。

大連 自客歲以來雨水稀薄 州內田禾收成無望 州廳現急謀救濟方策

關東州內，自客歲以來，雨水稀薄，一般農稼，皆感及秋收不良，及至今年，更又久旱不雨，致州內農民，皆感憂慮，就中尤以旅順管內爲最甚，蓋同管內丘陵地帶佔多半，由於地勢的關係，所有農稼，全滅者約佔三分之二，其餘之三分之一，依目下狀況，能否完全成熟，尚未可斷，常此窮狀之前，農民困苦之際，旅順民政署，急謀救濟之策，使農民緩和至來年度秋收期，刻已招集管內各會長，調查旱災及稼禾被害之狀況，以便研究對策，蟻川旅順民政署長，特又出頭於州廳，陳情之下，請求補救方法，州廳據請五日由井之上農林課長，偕同屬下關係官員一同赴旅順，沿管內各會村視察，結果被害之稼禾中，最甚者首爲包米，高粱，粟等幾皆無生育，高不及尺，竟至枯死，今後雖有充分雨量，亦決無蘇生之希望，且時近收穫期，現在改種又不及，結局除設以適當救濟策，以救民生外，別無良策，現在州廳農林課立案中之救濟方策如下。

一，公租公課免除。

二，來年度禾稼種子配給。

三，食糧供給。

四，以低利貸與資金，以融通來年度肥料資金。

五，募集義捐金。

六，救濟上土木事業並斡旋電團的勞働力。

七，補給燃料，(稼禾之莖及根充當主要燃料)

以上各項，目下由關係者間研究具體案中，實現後誠州內農戶之福音云。

安達 公佈小麥粉標準價格

安達警察署長孫酒麟氏，並奉縣署訓令，關於輸入小麥粉，公佈標準價格，以便各商遵照配給市民，先由安達縣小麥粉販賣組合，印製聯三麵粉配給書，分發各區長，按戶每家一張，照人口多少，每人按一斤配給之數填寫後，持至牌長處，核實蓋章，再至組合蓋章，幷填寫指定商號，前往購領，自本月十五日起，該組合設置東西南北四區窗口，辦理麵粉配給事務，頗形忙碌云。

(石頭河) 海洛英價陡漲 每個一元有奇

本鎮麻藥管制所，因近日未曾頒售麻藥，以致謀利之徒，高價販賣，每個竟售一元二角有奇，(官價每個一角八分)，一般吸者，尚且爭先恐後，而勞工每日僅得工資一元五六，除此消毫，已無餘裕，此亦民生一大問題，當局有所補救否。

對於大陸新建設 冒酷暑努力工作 ——磐石縣勤勞奉仕隊視察記—— (續)

磐石縣王家街通信：十日午間，醫療班的木葉君剛剛拿起午飯的碗吃了一口，趕巧該街北邊的小荒頂子住的鮮人金時厚(十九歲)來王家街辦事在一百二十度炎威下，中暑昏厥倒在地下人事不知，未死狀態幸經行路的人發見，因爲久知奉仕隊醫療班不但能確保隊員及開拓團員健康，且對附近住民廣行方便，有求必應，當十時抬到該處，請求治療，聽說有病人消息的木葉君，放下飯碗立即施術，連續注射三針，果然妙手回春，金某脈搏漸次跳動，甦生復活，王家街的人，趕到圍觀者一至讚嘆，而木葉氏更像忘記了吃午飯一樣，露着慈祥的面孔，左右前後，小心謹慎的細扶持，在旁盡到百分之百的看護任務。

聞信趕來的金某之父，對此崇高偉大的民族協和精神感激流涕，一掃以前對開拓團的種種誤解，再四申謝，領着死而復活的兒子回去。

據圍觀的村民說，奉公隊來到後，不辭勞苦爭先恐後從事道路橋梁的建築，我們交通上，受莫大便利，而在這醫療機關極度缺乏的山野農村，奉公隊施藥捨約，救起我們多少疾病沉疴，得慶重生，實爲我們的福星，可惜我們福淺命薄，他們不能在這久住……言之猶有不勝慨嘆。……未完……

經濟

恐麻袋供給不圓滑 滿麻組合籌劃對策

大連十七日國通電：滿洲麻袋組合七八月份之供給，因匯兌當局對於持產中央會之匯兌許可較遲，致據新京電報，其或謂有此會議輸入，因而未能供給，調整化之虞，滿麻組合之麻袋供給，不能七八兩月供給不能實行，恐九十兩月內，亦有陷於同一狀態之趨勢，此蓋因匯兌許可，縱能於八月內，得邀批准，而麻袋產地之收買，及船隻之關係上，恐至十月，亦終無來貨之望故也，故麻袋組合之供給至十一月新穀上市最盛期，將可實行供給，現在滿洲麻袋行市之昂貴，由於存貨無多，自無待論，而麻袋之獨立商品化，乃世界之傾向，亦其原因之一，且麻袋一項，乃滿洲特產物包皮所必需，然目下上市及輸出均至期故，即，亦當豫爲之備，否則當此任其推移，則上市最盛期，必有供給逼迫之患，故於此閑散期，預宜十分作上市期之準備，乃屬明瞭之事，滿洲麻袋組合，鑒於開此情勢，籌畫對策，然一時以無妙策，故昨司非新穀上市最盛期不能供給之辦法，當無變更云。

此種，將作若何之處分歟，此等於技術的，殊有諸種困難，意爲此等之解決，以不能從速實施。

關東州砂糖組合 決定沙糖價格

大連十六日國通電：上月三十日結成之關東州砂糖實業組合，鑑於最近之砂糖異常昂貴，十四日晚，曾於山縣通永順洋行，開緊急理事會，暫行決定價格，通知於組合員暨零賣商，但如售罄時，則由永順洋行依存貨表以期配給之圓滑，又公定價格如左：

△批發

華興券流通額 現達百四十萬元

上海十七日國通電：據上海華興銀行發表稱，華興券之流通額，已於上月下旬頃，急見增加，自入本月，因有將華興券轉賬於存款者，以致其流通額略爲減少，其從前因有以法幣交換華興券之傾向，故近來以恐避期市不安之法幣，而希望華興券存款之傾向，遂行增加，其流通額(單位圓)八月十五日現在之流通額

兌換券 一，三四〇，九六八

補助券 九六，八六七

合計 一，四三七，八三五

比較諸七月末日，略爲減少，而爲

兌換券 六一，二二六

補助券 六，〇〇四

合計 六七，二三〇

「Y．P」「X．T」廿一元，雙廿二元五角，△零售 雙白 四百格拉姆二角三分。

中銀行市

新京十七日國通：△紐約匯兌市場(十六日)

倫敦	四佛六八仙，六分三
日本	二七佛三一仙
上海	七弗三〇仙
巴里	二仙六四八分之七
柏林	四〇仙一三

△倫敦匯兌市場(十六日)

日本	一志二片
紐約	四佛六八仙一二
上海	三片八分之七
巴里	一七六法六九
伯林	九毛六八、四分之一

△上海匯兌市場(十七日)

日本	一
倫敦	三片七
紐約	六弗十六分一三

△金塊市場

倫敦(十六日)	七磅八志七片
紐約(十六日)	三五佛〇〇
每錫金單位(七日)	二元三九六

△銀塊市場(十六日)

倫敦(現)	一七片十六分一
同(先)	一六片四分之三
紐約(公定)	三五仙四分之一
加奈陀	三五仙二五
孟買	四六盧比八分之一

本埠錢糧行 八月十八日

大豆

		最高	最低	下市
前場	九月半	[illegible]	[illegible]	[illegible]
	十月半	[illegible]	[illegible]	[illegible]
	十二月半	[illegible]	[illegible]	[illegible]
後場	九月半	[illegible]	[illegible]	[illegible]
	十月半	[illegible]	[illegible]	[illegible]
	十二月半	[illegible]	[illegible]	[illegible]

現市

八站大連二等豆	一七六〇
滿溝苞米	一一四一
安達高糧	一一五一
滿溝高糧	一五二五

新京豆

	前場	後場
八月末	未	八〇五
九月末	休場	八〇八
十月末		未

◉大連糧行

現大豆	八八七
八月末	八八八
九月末	八八六
十月末	八七八
十一月末	八七八
十二月末	七八八
現高糧	六九二
八月末	七〇三
九月末	七〇六
十月末	七〇五
十一月末	七〇五
十二月末	[illegible]
現豆油	未
九月中	一九四五
十月中	二〇一五
十一月中	二〇五五
十二月中	二〇五五
一月中	未
現豆粕	三一〇
九月中	三〇[illegible]
十月中	三〇八
十一月中	三〇一
十二月中	二九九
一月中	二九八

九月卯	六五八分之七
十二月卯	六五，四分之一
五月卯	六五，四分之一

對於發行 新通貨說 上海市場平靜

(上海十八日國通電)英華金融會談已內定發行新貿易通貨之消息，於當地金融界，現時並無影響，而匯兌市場，繼續午前，爲對英二便士三十二分之一九，對美七弗，洽似停結，毫無動搖之色，惟於退落之除，自屬略含軟弱之勢，要市場仍如斯冷淡者，觀測係因左列諸種之情形所致。

一，新通貨之發行，若無英美資金之援助，殊不可能，但由東京日英會談之成行等視之，不能意爲英美於此際再着手如斯對華之財政援助，此意見現已爲支配的。

二，以創設新通貨，其從前與法幣所約定之契約

遺失司機證聲明作廢

啓者鄙人前於本年五月由哈爾濱警察廳所領之第二一一零號普通免許汽車司機証書被竊遺失特此聲明作廢

住道外中十六道街文興棧內六號 鄙人邵潤齋謹啓

亞洲影院 新城大街

(今日開演)

藝華公司有聲對白趣情新片

鳳求凰

黎明暉 王乃東 韓蘭根 關宏達 (主演)

下期開演 藝華公司有聲對白歌唱片 新經堂

道外北四道街 新舞台

早 蘭麗華 方寶成 花桂花 小荷花 李春元 小晚霞 小明霞 鄭麗艷 方寶花 小李春元

場 李香蓮 紅燈計 驪戰車將 起解 女起三節烈 大 新天河記

道外十六道街 華樂舞台

早 李鑫亭 胡蕊琴 雪艷鈴 趙秉南 金香鑽 筱晚水 鑫艷秋 李鑫亭 胡蕊琴 雪艷鈴 趙秉南 筱鑽水

場 三四鐵公鷄 貴妃醉酒 女起解 捉放曹 鍘美案 雙搖會 哪吒鬧海 紅霓關 臨江驛 九更天 八郎探母

新婚大血案

名片新版百看不厭

巴拉斯影院 電話第七〇五四番

今天公演 午後 開 點半

藝華公司全體演員以血汗換來的偵探勇武偵探有聲巨片

激鬥！血戰！肉搏！

王乃東 王次龍 關宏達 魏鶴齡 主演

本月廿五日再演新片 大觀影片公司出品全部有聲對白新片 蘆花淚

徵登廣告 本院招登玻璃版廣告有欲登者請駕巴拉斯影院賬房與高君接洽

◉巴拉斯影院啓事

查敝院已於本年七月一日脫離哈爾濱聯影公司所有由該公司以前所發之巴拉斯影院長期票相應一概另換凡持有該項長期票者自聲明日起限至九月一日止速至本院賬房換取新票特此聲明

製油製粉機器出售

啓者敝人在平齊線泰來縣城設機器油房附設精米廠，將製造麵粉等項營業茲因無心前進業於客冬歇業，所存各部機器廉價出售如有欲購者請移玉到哈爾濱南崗國民街三號韓宅接洽可也合將各部機器詳列於左

計開

一，製豆油機器一部 三聯油榨油泵等項俱全

一，製大米機器一部 碾小米機米機返粮斗風車等項俱全幷附帶

一，製麵粉機器一部 大麥機油風機麵羅機麩石磨等項俱全並製包米面小米面秫米面各色雜面

一，製香油機器一部 一切皮帶俱全

一，以上四部附屬之皮帶輪吊槓完全無缺

韓鐵華啓

招考給仕及傭員

一，給仕 若干名 滿八男女 高等小學程度粗通日語年齡十七歲以下者爲合格

二，傭員 若干名 滿八男子 高等小學校程度身體強健年齡未滿三十歲者

以上希望者可於八月二十三至八月二十五日間持自筆履歷書親身至本行(道裡田地街七五)庶務系報名可也

滿洲中央銀行哈爾濱分行啓

大光明有聲電影院 道裡中國九道街 電話六九五二番

今日午前十一點開

新片 捨子奉姑

十八長短 十九免一 廿一日票一 廿二日律末 連映二日 五天有效

十幾小歲孩子 割股療親

萬惡暴徒 設計宿害 有夫之婦

全部對白有聲倫理偵探驚世哀情鉅片

主演 童星 葛佐治 得意新作 胡蝶麗 黃壽年 周少英 (合演)

九月一日公演 藝華新片之王 日出

有聲大戲院 哈爾濱道外十六道街 電話八九八一番

今天放映 新片 捨子奉姑

胡蝶麗 葛佐治 周少英 主演

南洋影片公司出品 對白有聲悲哀巨片

身爲法官巧判殺子案 囚犯原來是自己妻子 事出意外堂上原告人又是自己親生的母親

下期放映 新婚大血案

●新片預告● ●注意映期● 華新公司出品有對白聲偉大驚人巨片 日出

哈爾濱道外六道街 電話八九七五番

今天放映

新華公司耗資鉅萬古裝歷史對白歌唱香艷巨片

貂蟬

顧蘭君 金山 主演

王允巧獻連環計… 董卓大鬧鳳儀亭…

下期放映 掌上珠

新片…廿五日准演 蘆花淚

新片預告 大光明有聲電影院 道裡中國九道街 電話六九五二番

九月一日起在本院開映

日出

緊張刺激 轟動全國影壇的 哈埠渴望已久的

華新公司第一部偉大出品又爲本院獲得首演權

舞台名劇繼雷雨後再登銀幕之不朽傑構

張善琨監製 曹禺原著 沈西苓改編 岳楓導演

陸露明 袁美雲 尚冠武 梅熹 領銜主演

哀感頑艷

一九三九年中國銀壇公選第一位

平安電影院 電話四五一二番

(今日公演)

新華公司出品有聲歌唱對白古裝巨片

四潘金蓮

…五花洞華妖作亂… …鬧公堂戲弄縣官…

陳燕燕 袁美雲 顧蘭君 童月娟 (合演)

鉅興號盛記緊要啓事

查本號於前年集合資本金一萬一千四百五十元之營業二年有餘，於本年八月十一日爲年度計算結算損失一萬九千九百餘圓，當經代表等覆核無訛，抵除資本外淨賠四千五百餘元，共同集思籌備進退維谷毫無辦法，幸賴監理圓夢花仗義發言，惟其中賠累可謂鉅數，至本號出資人兼財力者，計有能力者願負責辦理善後告結束，當有能力者應允援助當時出資人恭義，決本號全部一切資產及權益悉歸圓夢花所有，其生意或進行抑收將來如有損益與舊出資人無干，讓渡與受渡兩方各意證明書已成立外，爲此恐未週知再登報聲明

發起人代表讓渡人 張耀舟 傅惠陞 劉恩普 楊景和

監理受渡人 圓夢花

時局認識巡迴講演會
今日起在各鄉村舉行
講演建設新東亞與滿洲使命『上』

市公署教育科，爲期教化事業躍期之發展，並勵各鄉屯民衆對於時局深切認識計，決定自今（十九日）日起，亘一週間，分別於各村屯內講演。其日程計十九日薛家屯，二十日宮家窩堡，二十一日萬家窩堡，二十二日後蕭家窩堡，二十三日大趙家窩堡，二十四日蔣化屯，二十五日三姓屯，二十六日馬架子溝。同時爲提倡民衆多數前來聽講，並利用留聲機，以爲娛樂，茲將講演稿之內容誌後：

諸位，今天開的會，叫作時局認識巡迴講演會，是哈爾濱市公署主催的。兄弟得藉這個好機會和諸位談話，實在衷心愉快，尤其是諸位能夠於百忙中到會聽講，足證對於國家大事，很是關心，這種熱烈精神更是值得佩服的。今天所講的題目，是『建設東亞新秩序之眞義，與滿洲國民應負之使命』。這個題目的意思，第一是說建設東亞新秩序之眞義，其次是說滿洲國民應負之使命，這是諸位要先把這題目的意思認識清楚的。現在要先講建設東亞新秩序的眞義，可以分三點來說。

第一，何謂建設東亞新秩序，現在先就諸位居住的地方做個比喻，在未建國以前，軍閥時代，什麼橫征暴歛啦，什麼土匪搶切啦，什麼亞棍欺人啦，什麼賭博流行啦，又是什麼這個，什麼那個，弄得天昏地暗，直是無法無天，這個地方秩序眞是壞到極點了。到了建國以後，才把這些壞的秩序全都推翻了，而建設了像現在這樣好的秩序，大家才享受了安居樂業的幸福。以前壞的秩序，便是地方舊秩序，以後建設了好的秩序，便是建設地方新秩序。所謂建設東亞新秩序，就是把這個地方的範圍擴大到整個的東亞。換言之，便是要推翻了東亞的舊秩序，壞的秩序，而要建設東亞的新秩序，好的秩序。什麼叫做建設東亞新秩序呢？總可以明白的了。第二，發起建設東亞新秩序的國家，我們知道建設一個地方新秩序，還不是一件容易事，要建設東亞新秩序，更不是一件容易事了，所以發起建設東亞新秩序的國家，必須是一個道義的國家，才能發起，尤必須是一個富強的國家，才能勝任，我們看東亞的國家，那一個是道義的富強的國家呢？這只有友邦日本了。何以這樣說呢？因爲友邦日本自明治維新以來，極力吸收西洋精神文明，使與本國固有文化融和，創造特具的偉大的東洋文化，而樹立了道義國家的根本，同時，又極力吸收西洋物質文明，所以工商業非常發達，而造成了富強國家的基礎，更加數十年來，君臣勵精圖治，人民尤富忠君愛國觀念，遂一再躍進而爲世界一等強國和東亞的盟主。所以我說：友邦日本是東亞道義的富強的國家。那沒，發起建設東亞新秩序的國家，也就是友邦日本了。

警察廳司法科充實陣容
期將未破案件肅清
配置新銳刑事並刷新機構

警察廳司法科當局，爲充實陣容，一掃以前發生後，未能破獲之案件爲目的。最近曾由日本內地，選拔新銳刑事十九名，配置於科內，且一面進行刷新科內之機構中。至於刷新之方法，大致業已決定如下：即置搜索股，鑑識股，司法股，烟務股等四股。搜索股下設智能，普通各系，以陳警正爲首，第一系長和田警佐以下三名，第二系長，葉警佐以下二名，智能系長，爲滿田警佐以下，酒向警尉等五名。普通系長，爲李警佐以下，松原警尉，及其他四名。鑑識股，爲濱田警尉，渡津警尉，其他二名。烟務股，爲加藤警尉，泉警尉補，各各配置，故哈爾濱警察廳司法科之陣容，爲之一新云。

開拓荒土犧牲者
追悼遺勛慰安英靈
二十七日在西本願寺舉行慰靈講習會

東亞興隆之機運，益愈軒昂，北滿入植之開拓團體，對於開拓大業，已日呈光輝之象。回顧昭和七年第一次開拓團之入植以來，團員諸士，粉身碎骨，艱苦忍勞，乃収到今日之成果，故對之極端感謝。更因國策而殉職者，及戰歿病死者各位，尤血淚滂沱。故對各勇士之英靈，表示感激，加以誦經慰安。更開拓現狀，廣向各界宣佈，俾期助成開拓事業。特由哈爾濱佛教會主催，濱江省公署，滿洲帝國協和會，滿洲拓植公會，哈爾濱鐵道局等後援，定於本月二十七日午後一時，在哈爾濱軍官街西本願寺，舉行右記英靈之慰靈及講習會。其開會式第，誌之於左：一，開會之辭。二，僧侶昇堂。三，舍利禮文。四，敬白文。五，弔辭弔電。六，讀經（燒香）。七，僧侶退出。八，講演會。九，閉會之辭。

第八回全滿體育會
哈市側決派代表參加
廿三日行選手權大會

關於第八回全滿體育大會，哈爾濱陸上競技選手權大會，連日以來，經市教科及體育聯盟方面積極之準備，已決定二十三日午后三時半，假道裡第一體育場舉行。本次選手競技之種目，計男子方面：一百米，二百米，四百米，八百米，一千五百米，五千米，一萬米，一百十米之高欄，四百米中欄，四百米接力，一千六百米接力，標槍，鐵餅，鐵球，跳高，跳遠，三級跳遠，撑杆跳等項。女子方面者：六十米，一百米，八十米低欄，二百米接力，四百米接力等項。以上之選手希有希望者，從速於二十二日以前，至市教育科及體育聯盟報名，準備選拔，派遣赴京。

新計器檢查 昨開會議

市公署商工科，爲期度量衡器實施之普及，於昨（十八日）午後一時，曾假市署四階會議室，由警察廳，商工公會，權度檢定所，計器公司，並計器販賣者，多數出席參加下，開催度量衡集合檢查會議。四時頃始散會。

船車旅客直通輸送會議
二十一日在哈鐵俱樂部內舉行
各方參加詳細討論使運輸圓滑

由北滿江運局主催之第一回船車旅客直通輸送會議，定於本月二十一日午前九時起，在哈爾濱鐵道俱樂部內，由鐵道總局，哈爾濱鐵道局代表，及哈爾濱站，以及近郊各站，北滿江運局，奉天，牡丹江，齊齊哈爾，吉林，錦州，各鐵道局，並北鮮鐵道事務所，國際觀光局，國際運輸，市交通會社，哈爾濱觀光協會等，各地方機關代表，約三十餘名，以左記各項議題，作爲研討之中心，屆時進行研究。茲誌各件如左：㊀林口佳木斯間及虎林線各間之直通，處理追加案。㊁哈爾濱佳木斯間之船車連絡實情。㊂江運局所管航路宣傳資料。㊃苦力輸送繁忙期之輸送對策。㊄直通處理期間之制定。㊅接續地之客船與列車之關係。㊆船車直通之特與北滿觀光線之制定。㊇旅客之經路方向，關係各種手續等各項云。

糊塗一時被誘入下流
爲娼二年與夫重圓聚
誘拐犯任子芳判處一年徒刑

鄭榮五者，以苦工爲生，於康德五年十月間，携帶妻子，在道外十五道街興濱棧內居住。因當時無何工作，生活困難，不得已即拋棄妻子，不遠千里，隨同某日人工組，赴三江省一帶工作矣。是時該棧內住有原籍綏化，向無正當職業之任子芳者，現年三十五歲，見少婦孤子，生活困難，有機可乘，並見霍美艶姿色不惡，乃即施行進攻方法。當以時常購買零物零食，給予霍氏之子，爲勾引美艶之餌。是時親夫遠走，携帶子女之少婦霍美艶（現年二十七歲）受生活困難之壓迫，彙感任子芳日以小惠購買零物零食，供給子女，深謝其善意之餘，乃即表示親熱。於是壯男少婦，乾柴烈火，一觸既發，不數日間，霍美艶竟與任子芳，同起同眠，儼若正式夫妻。霍氏子女之生活費用，賴與任子芳通姦後，得以供給不缺。適時任子芳爲期戀姦，及希圖漁利起見，更以霍氏本夫鄭榮五，業在下江死亡等僞言，向美艶說知，千眞百確，以期其信。而無知之霍美艶，亦即不辨眞假，信以爲實。同時任子芳見其已信，更擬進一步計劃在霍氏身上，得到一筆巨欵，以達目的，當向霍氏謂：欲爲免除將來凍餒之慮，必須與其本人（任子芳）結婚，以圖永好。惟因結婚，尤恐親族干涉，最好先入妓館，暫充妓女，於半月二十天之後，即以從良爲名，可即與任子芳正式結爲夫妻。霍氏不察此詐，又信以爲實，遂任子芳之所爲，將霍美艶誘押於道外興業街天實堂內爲妓，押價二百五十元，此欵除給美艶本身製做衣服等費，化去九十餘元外，所餘盡歸任子芳一人侵吞。迄至本年，本夫鄭榮五由下江回哈，發覺以上事實，即具情告到當管警察署，偵察屬實，乃又轉送地方檢察廳，予以偵察，當以營利誘拐罪，送交地方法院，業已判處誘拐犯任子芳一年徒刑，及罰金五十元。霍美艶，乃得重與丈夫團聚，而被誘姦後押於娼窰中之一年，聚渡日矣。

泰安輪船水夫 陳發成沐浴淹斃

泰安輪船水夫陳學成，年二十九歲，住道外七道街四十號院內一戶，於昨日午後五時頃，因不堪天氣燥熱，一時高興，遂自行去江橋下牛店處沐浴。不料一時失愼，竟悞入深流。迨水上救護隊趕到時，則早已淹斃多時。當即將屍體撈出，俟其家人認領。

麵粉零售所
市內設置四處
道外二處道裡南崗各一處

以協和會市本部爲中心，會同統制商品業者，於十六日在商工公會，開催小麥粉販賣組合懇談會。以小麥粉配給圓滑爲中心議題，經詳細討論結果，乃決定於市內適當處所，設置組合直營之配給所。（昨報載三井三菱直營，雖名義不同，而實則一也。）因組合側之幹部，多爲哈爾濱會社人員，並規定在道外設置二個所，道裡一個所，南崗一個所，共計四個所。每日於一定之時間，市民可任意前往購買。但一人有一定之數量，不得任意要求。故警察當局，大致贊同，甚希組合側，早日使其實現云。

265 哈爾濱四十年迴顧史 （蔡）（轉載）

花美容，第一臺之胡絳秋，白蓮藕，華樂之金紫玉等爲最著名。惟以上之各花旦，往往兼習青衣。刀馬旦，以新舞台，花翠蘭，喜彩春，第一舞台之李紫齡，大舞台之于紫仙等，爲最著名。至貼旦戲，則多屬花旦兼飾，丑旦，宮女旦，則幾人皆能飾，並無專長者。淨角則著名者厥少，就中大舞台之劉銀玉之粉臉，新舞台之蔣寶印之武花，尚可稱此中翹楚。文丑以大舞台之余德祿，華樂之魯鑫泉，頗有可稱道處。須伶人中，其包銀最多者，爲大舞台之楊瑞亭，及新舞臺之花翠蘭，楊伶宗京派，能戲甚多，若空城計，珠簾寨，李陵碑，逍遙津，黃鶴樓，戰長沙等，皆爲拿手。其嗓音雖勁剛健，氣力彌滿，行腔佳妙，餘音繞梁，每袍笏登場，飽受此間人士歡迎。值各梨園合演義務戲時，於萬目睽睽中，猶爲出色。平時該伶視觀客不甚踴躍，則每敷衍了之，比爲其小疵。花伶翠蘭，以武旦馳名，其拿手戲，若烟火棍，對松關，百草山，刺蟒，八寶公主等，均頗叫座，自該伶抵哈後，新舞臺逐日觀客擁擠，其魔力有如是者，劉永奎年齡稍長，但氣力乃足，尚頗賣力。馬德成沈於酒，張韻宸溺於色，均無大進境。小寶義，鮑世英，均爲童伶中之鏗鏗者，胡絳秋，花美蘭，雪艷琴，白蓮藕等，均爲後起之秀，來日方長，前途正未可量。金紫玉，冷五年前，以色藝雙絕，譽滿遼瀋，幾婦孺皆知，今則嗓音喑啞，往往不能成聲，殊爲可惜，但姿容嫵麗，仍不減當年。程永龍之關公，扮像英勇，氣度雍容，對於鈎抹臉譜，尤爲擅長，本埠實無出其右者。七歲紅矮小精悍，以短打聞。曹寶義，凝鍊結實，以長靠著。至本埠各洛子園，每日觀客擁塞，收入均頗不弱，除大新爾舞臺收入較多外，其次則推各洛子園。蓋本埠商人最多，尤以灤州樂亭等地爲者，諸地爲洛子產生處，此爲其發達原因之一。又戲劇多古代歷史，普通人不甚明瞭其事實，對於戲中字句，更屬茫然，故不感若何興趣。而洛子則不然，唱句甚少，作白居多，且事實簡略，婦人孺子，皆可領會，此其發達之第二原因。若慶豐之金靈芝，同樂之卜桂花，均爲此中健將，金伶冰雪聰明，色藝雙絕，不佞歷觀其拿手蓮花庵，詩北京，敗子回頭等，極盡嬉笑怒罵之致。觀其色也，則綿綿

道外北頭道街與一面街間
市民住房限令拆除
因限令短促一時難賃新房
推選代表向市協請願斡旋

爲期哈爾濱市觀瞻美化起見，繼南崗下坎一帶難民區之草房，由市署通令，限期一律拆除後，對於道外北頭道街，迄西一面街，北至江沿，南迄電車道，北端一帶，巷內住戶，約計三百餘戶共約四千餘人，所居之民宅，占用地，近因有某項建築，由市側通令，限於三日內，一律遷移完了。突聞此令之一帶之居民，於此全哈住宅困難聲中，有錢無房可租之際，突下此三日短限遷移完了之命令，將何以堪。是以於本月十六日晚，受得遷移命令之該一帶住戶，代表等五六名，當於連日赴協和會市本部懇願，懇由協和會側，代爲斡旋。據各代表聲稱，此地住民約計四千餘名，多係夏蕩小舟，冬赶耙犁，或肩担小販，手作苦工，或以小本營業爲生，對於遷移命令，並不敢違反，惟須容寬時日租賃房屋，急速搬居。至於所限之三日，如果實踐時，當此哈市住宅困難之際，勢非盡爲露天居住不可。協和會側，據此情形後，當允予調查，並向關係當局接商後，亦從中斡旋，將來結果如何，尚不得知云。

江運局開發沿江計劃
將編成調查隊調查自然資源
對北滿農產開發上多大期待

北滿江運當局，爲確保槍後資源，努力開發國策起見，對於沿江背後地之生產狀況，實行調查。舉全力搜查自然資源，俾使沿線生產，將來改善活躍。茲悉基於調查結果，其具體開發計畫，將於明年度解氷同時，編成大調查隊，在江岸一帶，進行調查。此與江運之發展上，及北滿產業之開發上，均有至大良好期待。故江運局之資源調查，頗爲各方面所注目云。

江運局下之船員
冬季待遇問題
江運當局在愼重研究中

自北滿江運局創設以來，對於沿江運行事務，屢加整理，故於此半年中，行船成績，即大有可觀。目前最大問題，即爲結氷期已近，關於冬季間之船員待遇問題，目下正由江運當局首腦部，以愼重態度，開會討論中，更與總局人事當局密接連絡，研究最善辦法。是以一部從業員，均起不安之色，愈現濃厚化。現江運局於下月中旬，將對各從業員生活，有所調查。俟調查完了後，再向總局人事科及中央，並關係機關代表者間，從事協議。迄至十月中旬，即可決定一切，故此問題，頗爲一般江運局職員所注目云。

霽虹橋兩側之擴張工事
預定十月中可完竣
公園之修築亦在進行中

投以工費二十萬元，於今春着手工事之軍官街道路擴張，目下於積極着手中，己進入次期之霽虹橋起，至地段街間，約百餘米之電車線路工事，將原來三十五米寬，及步道兩側各四米半寬之舊道路，擴張十五米。右工事之完成期，約在十月二十一日。又伴同新築之軍官街小公園，由站方面折向地段街入口處，亦擴張達八米以上寬之車道路，定自本年度工事終了。而哈爾濱市公園股，更定在明年度之預算額內，計八三萬元，建築同地方之兒童遊園地。同時在該處，並設置遊人休憩處所。於完成之頃，登臨斯地，可將八區公園之綠林地帶，並道外一帶，盡收眼底。而將來行將使哈爾濱市，成爲名符其實的瀟洒觀光都市云。

二次臨時叙勳 韋省長得沐光榮

第二次臨時叙勳，康德四年五月二日，發令如下：濱江省長韋煥章，叙勳三位，賜柱國章。

新陽區地號
投標結果難民失望
出價高昂者得中二標

哈爾濱市公署，爲使觀瞻美化，予遊覽哈市者以良快印像，特對南崗下坎之難民區草房，限令拆除，而出放新陽區之地基，使一般難民，另建住宅。但後又變更方策，以投標法出放，出價高者，爲中標人，昨（十八日）投標之結果，己拆房無處居住之難民，皆大失所望，以前商會會長資產家唐乃辟，得中兩標，據有房基兩號，茲誌中標號如左：四〇三號之一唐乃辟。四〇二號之二唐乃辟。四〇五號之六李級三。四〇五號之五金品方。四三〇號之四裴漢章。四三〇號之五喬顯廷。四二〇號之三喬範九。四三〇號之二金英翰。四〇六號之五沈鳳翁。四〇六號之三國禎臣。四〇六號之四王寶清。四三〇號之八劉光明。四三〇號之一陳廷鴻。四〇五號之四秦經和。四〇五號之三喬順廷。四〇二號之五李鳳岐。四〇二號之二曹鴻聲。四〇二號之二蔡廷珂。四〇二號之四李喜泰。四〇二號之七王麟生。四〇二號之三原如明。四〇二號之二郭泉。四〇二號之六孫廷珍。共爲二十三名，昨日前經投標者，達六百餘名，至第二次投標得中者，尚未發表云。

謹擇於陽曆九月三日 陰曆七月廿日 因次子天生與石女士如珍 舉行結婚典禮敬備喜筵恭候
闔第光臨
李桂林 鞠躬
席設 哈爾濱道裡石頭道街寶賓樓 十二時行禮 一時入席
通訊 哈爾濱南崗花園街八七 哈爾濱道裡新城大街公和利

今日放送
八月十九日（星期六）
午前
六·〇〇 國歌 建國體操
六·一〇 格言（京）相愛相敬 相容相讓 人與人之間 安且樂矣
六·三五 初等日本語講座
七·〇〇 青晨音樂（京）一，提琴獨奏 中國鼓 二，筝提琴二重奏 春之海 三，提琴獨奏
八·三五 建國體操 談話
一〇·〇一 經濟市況（連 京）
一一·〇〇 家庭講座（京）婦人不可不知的法律智識第二回
一一·四〇 放送 唱片
一一·五六 報時
午後
〇·〇一 新聞告知
〇·四〇 清唱（京）太眞外傳
〇·五〇 新聞 氣象市況
五·〇〇 （合·連·京）經濟市況
五·一〇 俄語時間（合爾賓）
六·〇〇 兒童時間（連）音樂鑑賞附加解說 一，山斯西的早晨 二，乘橇出遊 三，黑熊的叔父，四，玩具兵的閱兵式，五，雀的行列
一〇·〇一 新聞 氣象告知 日語節目預告 明
一〇·三〇 蒙古語時間
一〇·四〇 演藝（由北京方面中繼）
七·〇〇 政府公報 新聞告知
七·三〇 講演（京）談世界的山水 海第一回
夜間節目 預告 新聞
七·五〇 京韻大鼓 華英會
八·一〇 相聲（奉）洋藥方
八·三〇 舞臺中繼戲本（全詔）
九·三五 祭孔由新京協和會館中繼 日本語新聞
九·五〇 乃繼前述之舞臺中繼

拍賣及拍定期日公告

債權人哈爾濱中俄房地業主公會 債務人瓦爾喀索瓦
右當事人間之康德元年（執）第七〇五號不動產事件債務人所有末尾記載之不動產拍賣如左本件不動產執行官占有之
一，拍賣之日時 康德六年九月八日午前十時
一，拍賣之場所 哈爾濱區法院
一，拍賣期日 康德六年九月十二日午前十一時
一，拍定期日 康德六年八月十五日
一，最低拍賣價額 國幣二萬一千一百七十九圓八角五分整
哈爾濱區法院
目錄 基地（附切限建築物權）面積一四一方丈二〇方尺 坐落哈爾濱市南崗郵政街五二號 東至五十號 南至郵政街 北至五十號 西至中學胡同 右地上建築物 磚房一所附地下室 一層面積一一〇平方米 地下室面積二七〇平方米 木板房一所面積九三平方米 四號木板房一所面積二八七平方米 三號小鋪一所面積三一平方米 七六號木板房一所面積一七平方米 八七號木板房一所面積六六平方米 五號木板堆房一所面積四一平方米 六號木板堆房一所面積六六平方米 七號木板堆房一所面積五平方米 八號木板堆房一所面積四平方米以上

尋人

敬啓者兄劉振福一族（現年六十五歲）一身因患痔瘡，於本年七月間經田沛恩先生割治，雖數百元亦未見效，於八月九日改住首善醫院治療，於十一日偕人親兄己外出，當即四出尋覓，迄今仍不知下落，闔家族人等不勝異常懸念，恐有不測，除呈報警察署備案外，並懇四方親友分神，如有知其下落者，請即賜函通知，或來電話說明，必有重謝，特此謹啓 順頌 暑安

通訊處 道外安埠街福義和七號 借電話 七六七七
劉振興 謹啓
康德六年八月十四日

株式會社恒聚銀行
第九期末康德六年六月三十日現在貸借對照表

資產（借方）	金額	負債（貸方）	金額
現金及存放同業項目		存款項目	
現金	二七·三二九·六六	往來存款	四六六·六六一·二三
往來存放	六六·〇六三·四九	特別往來存款	一三三·一三六·〇五
特別往來存放	四五九·二一	雜項存款	四八·二六八·二六
郵政轉帳儲金	一〇·〇〇	定期存款	四三·五〇〇·〇〇
有價證券項目		借入金項目	
地方債	一·五〇〇·〇	借入金	三五〇·〇〇〇·〇〇
社債	九〇〇·〇〇	外國匯兌項目	
株式	三一·三三三·〇〇	賣出外國匯兌	二二·四三一·九八
貼現票據項目		外埠同業往來項目	
貼現	二·〇〇〇·〇〇	外埠同業存款	六·七九一·五五
放款項目		兌換	五·八二五·二七
票據放款	五九七·七一〇·〇〇	未決算項目	
契約放款	二九·四八·五五	暫記存款	一五·九七一·五五
往來透支	五〇七·七五三·二六	資本金項目	
外國匯兌項目		資本金	五〇〇·〇〇〇·〇〇
存放外國同業	一二三七·三三七·〇五	法定準備金	二一·〇〇〇·〇〇
營業用動產及不動產		特別準備金	三三·〇〇〇·〇〇
器具	五·五五五·八六	備收欵項準備金	六〇·〇〇〇·〇〇
非營業用動產不動產		本期利益金	四〇·三五八·二〇
土地	一五二·一一〇·〇	（內前期滾存金）	六·六〇四·三八
房產	一四·三三〇·六八		
兌換	五一·八二五·二〇		
未決算項目			
暫記欠款	九·四三五·三三		
資本金項目			
未收資本金	三五〇·〇〇〇·〇〇		
合計	一·七四二·八三三·五四	合計	一·七四二·八三三·五四

董事長 高晴九
常務董事 姜祝三
董事 孫斗煥 高審卿
監查人 高子起 王際唐 薛星三

九月八日公映
巴拉斯電影院
片已配定！
藝華公司全力攝製 空前絕後古裝歷史 戰爭有聲獨有巨片
楚霸王
金素秋 主演
影片 霸王 霸王 影片
王引 王乃東 文逸民 李君盤 傅威廉 楊雪如 王桂林 合演

公和利
夏末初秋應用的物品
綢緞衣料 西服大衣 靴鞋帽子 日用百貨 種類繁多 定價低廉
道裡新城大街

敬啓者因秋鴻體羸多病事務叢脞致北地胭脂出版愆期有損本書局信譽深負各界士女期待莫名歉仄茲該書全部整理完竣准於八月二十日起仍由本書局及市內各大書店開始發售（預約券繼續有效）特此鄭重聲明尙希惠愛諸君格外鑒原并賜亮察爲禱

北地胭脂著作人趙秋鴻　印刷者商務印書局　同啓 24

首善醫院

院址南崗龍江街　電話七六〇五番

新設備列下

（一）携帶型愛克思光線機能到病人家中照像透視

（二）膀胱尿道科（六點至七點）專治淋病及膀胱諸病 38

專門眼科　大明眼科　女醫師趙守信

接診時間　午前十時至十二時　午後三時至八時

地址　道裡外國七道街路北（即饅曼街）二十五號新京旅館內

謀生良機　照像招生

學費低廉　畢業期短　普通兩月　速成一月　男女藝師　分班教授　男女學員　各有宿舍　設備完善　確保學成　兄弟姊妹　快來學習

地址　哈爾濱道裡中國八道街　一三美照像館兼傳習所

欲閱簡章函索附郵票二分即寄 16

育才　女子打字　新式簿記　班招生

校址：哈爾濱道裡外國七道街「饅曼街」十七號

現復添有最新式最適用之縱橫萬能機俾學者得有充分實習之機會

承打各類文件繕打妥速取費從廉

注意：備有章程詳章函索附郵票二分即寄 249

專門包治　淋　濁

德國醫學博士　布爾蘇闊夫

專門花柳科　心臟科　（泌尿）皮膚科

接診時間　午前八時至十一時　午後五時至八時

地址　道裡外國四道街路北三十五號二層樓上 21

專門內科醫師

德國醫學博士老也月

專治內科各科病症

接診時間　上午十時至十一時　下午四時至六時　星期日停診　聘有滿人翻譯

住址　道裡外國七道街十四號房三層樓上 3286

急用美術照片!!

＝當天洗好＝

天光明攝影社招生

道裡中國九道街四十八號 2475

德國醫學博士　莊結爾萬

專治淋病皮膚花柳虛弱內科

道裡外國三道街六十三號

接診時間　午前八時至十一午　午後四時至七時 85

萬國汽車火犂專門傳習所　新班招生

（莫失良機）　自本月十二日起（新班開課）

道裡：斜紋三道街二十號

失照聲明作廢

領名 奚福發　住址同　照號 吉清字一八一九五　坐落 一區正蘭四甲二屯　地目 食租地　面積 七垧五畝

領名 奚福發　住址同　照號 吉清字一八一九六　坐落 二區正蘭四甲二屯　地目 食租地　面積 七垧五畝

右記失照自登報日起滿三個月時如無聲請異議者不論落於任何人之手均認無效特此聲明

雙城縣長趙仲達 6，8，16　33 1

失照聲明作廢

領名 傅義　住址官化村　坐落 陵字頭段　地目 旱田　照號不詳　面積 八十垧　四至 東李實林南嗣字六井　西傳義北墨字六井

右記失照自登報日起滿三個月時如無聲請異議者不論落於任何人之手均認無效特此聲明

縣東縣長代理　闕縣長津留直

康德六年六月八日 2979

德國醫學博士　衛德美

現已返哈照常接診

專門內外科婦人科小兒科花柳科皮膚科產科

接診時間每日上午九點至一點午後五點至七點　禮拜一禮拜三禮拜五　精通滿語

新遷道裡十一道街三十三號二樓第四戶　電話七二三九 25

專門外科　德國醫學博士　海立波耳

本醫士專治外科黑紅爛傷跌打損傷無名瘡毒各種疙疸及婦女科並設德國新式Ｘ愛克司光透骨照像專爲滿人患者起見接診時間　聘有滿人翻譯一名

道裡外國五道街二十二號安吉巴士樓上　電話六九六八

接診時上午　下午 3258

除毒良藥　延壽丹

警察廳立案　實業部註冊　濱江省許可　謹防假冒

專戒癮毒能強身健體大補虛損每日按法服用斷根絕癮既無痛苦不誤工作請同胞購服試之就知良藥之功效

定價大盒一百粒一元五角　小盒五十粒八角

代理家特別優待

總發部濱江省道外七道街　全生堂啓

經濟部發行裕民彩票中彩號票

第五回裕民彩票中彩號碼

茲將中彩號碼列下自康德六年八月二十二日起在各地代賣所憑彩票兌付得彩金（甲乙丙丁戊己庚辛八組號數相同）

康德六年八月十六日　經濟部

頭彩 壹萬圓（1） 15,624　附彩（得頭彩號數之前後號數）叁百圓（2） 15,623 15,625

三彩 壹千圓（1） 24,698　附彩（得三彩號數之前後號數）伍拾圓（2） 24,697 24,699

二彩 叁千圓（1） 30,364　附彩（得二彩號數之前後號數）壹百圓（2） 30,363 30,365

四彩 壹百圓（23）

		5.701	41.658		6,644	14,876	20,038	25,638	30,161	37,156	44,458	47,635	3,501	5,851	8,361	11,184	14,097	16,416	19,388	22,847	24,808	27,332	29,632	32,442	35,385	37,798	40,775	43,180	46,556	48,828
		7.000	41.664		7,043	14,881	20,340	25,831	30,167	37,628	44,550	47,681	3,554	5,898	8,434	11,207	14,338	16,488	19,449	22,849	24,943	27,333	29,650	32,571	35,433	37,802	40,854	43,257	46,607	48,883
		8.416	41957		7,177	14,902	20,361	25,990	30,258	38,309	45,255	47,735	3,600	6,011	8,488	11,227	14,381	16,505	19,573	22,949	24,999	27,441	29,655	32,591	35,678	37,853	40,881	43,343	46,642	49,105
		9.091	42.823		7,282	15,088	20,666	26,364	30,727	38,404	45,846	47,887	3,605	6,139	8,521	11,249	14,419	16,508	19,896	22,984	25,122	27,479	29,721	32,664	35,717	37,858	40,910	43,426	46,660	49,139
		9.660	43.664		8,460	15,296	20,750	26,388	30,947	38,559	46,166	48,144	3,690	6,142	8,921	11,292	14,442	16,974	20,034	23,049	25,271	27,497	29,774	33,054	35,720	38,157	40,922	43,531	46,736	49,161
		11.919	43.713		8,537	15,626	21,287	26,523	31,192	39,386	46,537	48,414	3,704	6,181	8,959	11,294	14,447	17,079	20,096	23,130	25,303	27,689	29,790	33,066	35,904	38,188	40,929	43,670	46,842	49,186
		13.511	44.605		8,617	15,907	21,327	26,532	31,248	39,456	46,747	48,523	3,728	6,241	8,978	11,559	14,545	17,189	20,103	23,157	25,361	27,693	29,820	33,092	36,020	38,292	40,938	43,988	46,854	49,352
		15.650	44.782		8,951	15,994	21,441	26,818	31,345	39,595	46,949	49,136	3,798	6,299	9,071	11,706	14,583	17,320	20,167	23,199	25,530	27,829	29,927	33,142	36,026	38,327	41,096	44,116	46,877	49,356
		15.902	47.060		8,998	16,752	21,451	26,872	31,598	39,633	47,246	49,814	3,838	6,377	9,308	11,802	14,611	17,357	20,455	23,308	25,531	27,855	29,953	33,239	36,037	38,429	41,112	44,185	46,894	49,499
	20.497	17.225	48.187		9,129	16,843	21,555	26,945	32,164	39,676	七彩		3,894	6,496	9,381	11,811	14,757	17,471	20,580	23,370	25,553	27,867	30,081	33,294	36,076	38,518	41,131	44,217	46,899	49,504
	20.885	17.704	48.516		9,298	16,990	21,840	27,227	32,167	39,759	五圓（600）		3,981	6,509	9,394	11,912	14,855	17,490	20,694	23,385	25,612	27,899	30,211	33,424	36,087	38,530	41,650	44,405	46,969	49,560
	25.282	18.454	49.508		9,336	17,040	21,946	27,390	32,214	40,008			4,173	6,784	9,531	11,954	14,858	17,491	20,760	23,389	25,738	27,939	30,251	33,427	36,171	38,547	41,769	44,581	47,048	49,566
	28.962	19.161	49.830		9,548	17,377	22,075	27,458	32,472	40,4[illegible]	60	1,889	4,225	6,857	9,586	11,958	14,870	17,494	20,780	23,436	25,772	28,084	30,270	33,719	36,189	38,568	42,088	44,769	47,130	49,573
	29.450	22.685	六彩		9,639	17,507	22,578	27,893	32,930	40,436	66	2,123	4,245	6,920	9,591	12,311	14,895	17,536	20,892	23,474	25,802	28,105	30,357	33,792	36,259	38,577	42,096	45,313	47,189	49,734
	31.214	22.759			9,726	17,588	22,687	27,986	33,264	40,442	102	2,186	4,313	6,939	9,758	12,316	14,910	17,762	20,922	23,555	26,018	28,262	30,510	33,839	36,299	38,582	42,171	45,351	47,355	49,842
	32.072	24.624	拾圓（240）		9,778	17,889	22,811	28,196	33,717	40,587	222	2,478	4,559	6,958	9,780	12,679	14,927	17,853	21,138	23,845	26,032	28,356	30,586	33,917	36,319	38,758	42,189	45,473	47,369	49,952
	32.123	24.685			9,994	17,965	22,877	28,253	33,287	40,857	276	2,495	4,561	6,963	9,883	12,726	14,973	17,993	21,189	23,854	26,088	28,405	30,723	33,929	36,395	38,960	42,214	45,478	47,832	末彩
	32.774	25.180	796	3,765	10,029	17,994	23,040	28,257	34,089	40,925	306	2,497	4,965	7,119	9,895	12,729	15,111	18,160	21,228	23,958	26,150	28,465	30,799	34,128	36,401	39,160	42,216	45,574	47,838	壹圓
	37.755	28.570	1,156	3,996	10,066	18,523	23,371	28,341	34,144	41,064	312	2,654	4,979	7,130	9,912	12,883	15,144	18,204	21,353	23,966	26,334	28,504	30,862	34,174	36,616	39,184	42,302	45,658	47,872	（4,999）
	40.142	29.492	1,662	4,148	10,093	18,703	23,406	28,581	34,234	41,067	338	2,660	5,164	7,254	10,026	12,958	15,153	18,382	21,380	23,994	26,348	28,613	31,004	34,212	36,656	39,295	42,368	45,706	47,952	
	41.495	31.411	2,173	4,334	10,203	19,069	23,489	28,959	34,422	41,438	648	2,667	5,222	7,294	10,055	12,962	15,253	18,387	21,673	24,050	26,355	28,642	31,014	34,365	36,667	39,548	42,369	45,732	48,001	與頭彩末字相同者
	43.027	32.687	2,200	4,448	10,344	19,085	23,605	28,978	34,593	41,459	834	2,671	5,318	7,327	10,079	13,006	15,323	18,776	21,691	24,068	26,373	28,730	31,106	34,659	36,669	39,569	42,389	45,887	48,037	
	44.169	34.470	2,297	4,912	10,814	19,328	23,716	29,036	34,887	41,652	854	2,680	5,461	7,385	10,152	13,200	15,439	18,823	21,702	24,094	26,493	29,055	31,176	34,747	36,673	39,660	42,420	45,942	48,093	4字
	46.295	36.209	2,390	5,122	11,059	19,476	24,083	29,182	35,086	41,876	869	2,883	5,481	7,433	10,166	13,272	15,469	18,846	21,742	24,098	26,649	29,072	31,206	34,787	36,826	39,668	42,508	46,018	48,108	
7.610		36.286	2,570	5,131	11,815	19,677	24,103	29,488	35,130	42,052	1,008	2,907	5,532	7,543	10,294	13,413	15,493	18,881	22,133	24,382	26,673	29,088	31,399	34,842	36,844	39,871	42,585	46,041	48,148	
12.203	五彩	37.915	2,577	5,313	11,903	19,721	24,315	29,686	35,164	43,130	1,146	3,000	5,562	7,771	10,312	13,611	15,782	18,889	22,156	24,424	26,706	29,247	31,527	35,051	36,860	39,969	42,600	46,199	48,266	
12.803		38.561	2,757	5,444	12,109	19,746	24,385	29,709	35,230	43,507	1,176	3,058	5,579	7,849	10,363	13,612	15,810	19,084	22,237	24,477	26,800	29,267	31,529	35,077	36,973	40,413	42,833	46,390	48,360	
13.592	五拾圓（48）	38.705	2,848	5,614	12,326	19,825	24,620	29,832	35,291	44,027	1,480	3,189	5,588	7,872	10,385	13,676	16,023	19,142	22,416	24,509	26,899	29,285	32,004	35,097	36,986	40,486	42,920	46,425	48,433	
16.321		39.323	3,071	5,903	12,428	19,839	24,891	29,863	35,484	44,059	1,582	3,206	5,681	7,969	10,516	13,762	16,212	19,216	22,521	24,572	27,045	29,381	32,321	35,142	37,033	40,533	42,992	46,426	48,637	
16.639	1.542	41.218	3,080	5,942	12,966	19,919	25,076	29,890	35,551	44,118	1,628	3,217	5,710	8,082	10,551	13,841	16,215	19,270	22,686	24,736	27,050	29,579	32,340	35,158	37,179	40,600	43,020	46,434	48,711	
17.255	2.304	41.222	3,091	5,988	13,284	19,945	25,145	29,936	35,576	44,205	1,801	3,350	5,798	8,098	10,640	14,034	16,277	19,288	22,711	24,747	27,224	29,602	32,369	35,282	37,192	40,615	43,053	46,452	48,763	
17.821	2.458	41.618	3,405	6,575	13,593	20,013	25,617	29,997	36,893	44,409	1,858	3,453	5,835	8,275	11,007	14,051	16,324	19,326	22,726	24,801	27,300	29,603	32,412	35,372	37,794	40,721	43,065	46,505	48,771	

（代賣人　滿洲興業證券株式會社）

產婆

在哈已開業十八年　經驗宏富手術精良滿語流暢

對於接產不分晝夜隨招隨到希滿洲國官商各界利用之產婦幸甚人道幸甚

產婆　岡艷子啓

已遷至道裡田地街三十三號樓上十五號　電話二二六七號 19

失照聲明作廢

領名	坐落	地目	面積	東南至	西北至	失照號碼	失照年月	丟失原因
車子陽	四區姜家溝	熟地	八八　五九	王倫石頭河	倪慶福界堆	荒字部照地一五六號	大同元年	匪焚
興仁堂	二區太平溝	荒地熟	一四〇　六三	本山荒分水	山分水本山荒	荒字部照地二五二號	同	同
劉萬選	烏吉密向陽川	同	二〇〇　〇〇	五八號六五號	老爺嶺五六號	荒字部照地一八二三號	大同二年四月	同
劉萬選	同	同	二二　五〇	五九號六五號	五七號五六號	荒字部照地一八二四號	同	同
宋喜增	亮珠村富永屯	同	五〇　二二	張永財曾廣祿	公益慶河	清字部照號碼不詳	大同元年	同

右記失照自登報日起滿三個月時如無聲請異議者不論落於何人之手均認無效特此聲明

康德六年八月十四日　珠河縣長宋天人 3323

哈爾濱市公署交通局、奉天商工銀行、哈爾濱航業聯合局、中國銀行　顧問

本律師代理民刑訴訟並商事一切非訟事件應聘常年法律顧問

退職陸軍法務官　陸軍大臣指定辯護士　律師法學士

岡野博一

哈爾濱市道裡中國十道街二十號　電話四九一五號 3284

失照聲明作廢

領名	坐落	地目	面積	東南至	西北至	失照號碼	失照年月	丟失原因
邵殿舉	一區洪山村洪山區舊二洪山	旱田	一垧一畝	買主王姓溝心	賣主封堆買主溝心	清字部照五〇〇七四六號	康德二年六月四日	被匪搶燒地照失去
王殿臣	二區青川村青川區舊大青川	旱田	七垧	桑姓張姓	呂姓鄧姓	清字執據一八五〇六號	康德二年五月二十一日	被匪焚燒
馬元升	四區桃爾山屯	旱田	十垧	分水本主	分水分水	清字部照七三六一一二	大同元年六月二十	被匪遺失

右記失照自登報日起滿三個月時如無聲請異議者不論落於何人之手均認無效特此聲明

延壽縣長邵中嘏 3310

天津國醫函授學院　免費招生

本院以最新科學方式闡明漢醫原理鉛印講義二十三大學科訂成二十四大冊函索詳章及講義樣本寄天津市英租界三十二號路義慶里八號▲院長尉稼謙 3324

失照聲明作廢

領名 那金凱　住址同坐落　照號 吉基字六三九六　坐落 六區正黃二甲四屯　地目 房基　面積 二百二十方丈　四至 東西至隋何姓　南北至道

右記失照自登報日起滿三個月時如無聲請異議者不論落於任何人之手均認無效特此聲明

雙城縣長趙仲達 6，8，16 325

眼鏡專門　驗目配光　文化堂

廉價　免費

哈爾濱道裡石頭道街路南九八

自製洋服商店

本店由工廠直接運到大批做洋服及大氅用之布疋備妥大宗現成西服及夏秋大氅及皮棉大衣

邊特洋行舊職員經營　道裡中央大街路西一二二號巴加皮鞋店對過　電話四八九三

毛皮部　舉凡狐皮及其他一切細軟皮張　應俱全

定做衣服　聘有西洋裁縫專家仿照英美法最新樣本量裁　保準　式樣美觀適體如意

換季之時各貨減價由二扣至四扣

公開價格　絕對言不二價

母乳代用・專門醫家推獎的優良煉乳

明治美麗牌煉乳

爲母乳代用品之煉乳，容易保存，又容易使用，故愛用煉乳者甚多，然如果選擇錯誤時，則有害于乳兒之胃腸，引起他病，而致身體虛弱，以是育兒上煉乳之選擇，必須充分注意。乳兒死亡率之高低，稱爲一國文明之尺度故也。明治美麗牌煉乳，含有適當的蛋白質，脂肪，炭水化物，機物等，均爲育兒之必要品，濃度甚高，品質優良，使用明治美麗牌煉乳者，可稱選擇得宜。

本社 奉天鐵西區興工街　大連支店 大連市彌生町　新京支店 新京祝町　奉天支店 奉天大和區霞町　哈爾濱支店 哈爾濱道外承德街

滿洲明治製菓株式會社

市公署立案　「招」「生」

崇信

新式簿記傳習所

哈爾濱道外南頭道街八六號

簿記傳習科

修業期間　兩個月

學科　1商業簿記　2銀行簿記　3工業簿記　4官廳簿記

開課日期　日班十一時至一時，夜班七時半至九時半，定於八月十日開課

簿記函授科

爲便利外埠有志願學簿記者不能面授特設函授科通信教授按每星期郵寄鉛印講義如有不明白之處可以隨時通信詢問（全期費用八圓）

商業講習科

修業期間　五個月（每日授課六小時）

學科　1日語　2滿語　3各種簿記　4公文程式　5商業學　6經濟學　7算術　8常識　9珠算

開課日期　八月二十日

特待　凡學生成績優良發給畢業證書並推荐相當職業

各科均有宿舍（詳細簡章函索郵票二分即寄） 198

駐滿歐商　資格最老

飛士洋行

經售眞正德國自行車

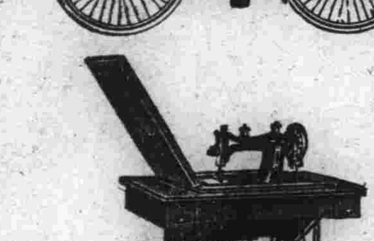

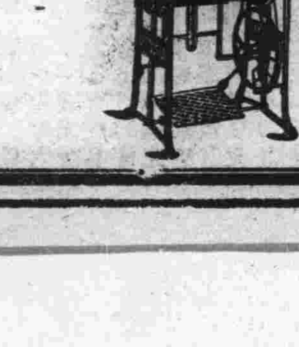

道裡斜紋街三十號 103

夏季的肺結核

若素

去病延年

請注意吧！

胃腸機能衰弱

肺病在暑氣逼人的炎夏最是猖獗，因爲夏日氣候炎熱空氣又很濕潤，所以結核菌在這個時候，就大勢的活動起來，而且人們的新陳代謝較冬日尤快，牠不但需要很多榮養，而且又能使胃腸機能衰弱，發生食慾不振啦！消化不良啦！以致使體內缺乏榮養，所以說肺病在這個時期最猖獗。

那麼現在介紹給你們富於榮養的「若素」牠含有多量很珍貴的榮養，能使胃腸轉弱爲强，增進食慾，充實榮養，使已衰弱細胞復活，脫去結核菌的蠟衣，加速白血球的繁殖力，來捕殺體內結核的細菌，身體從此日漸强壯起來。

價目　粉末三十日量・錠劑二十五日量　各一元六角

總發售處　奉天信濃町十七番地　若素本舖

明朗家庭必備的實品

新肝精

榮養活力　和爾們劑

妊娠爲女性的一大任務

安產乃「新肝精」最大使命

母性愛發露之妊娠。實女性一重大任務。懷孕中在野外公園悠々散心。雖屬要務。而能使其完成此任務者。乃是「新肝精」最大之使命也

既能保護母體及胎兒之營養。又能使其完全的經過惡阻期。復可豫防偶發諸病於未然。實爲使平安分娩之保護神品也。

更於授乳期能使乳汁豐富。堅實兒童的骨骼。以築成一生潑剌健壯之基礎。完成明朗歡樂圓滿之家庭也。

「新肝精」最效靈的主治諸病

小兒身體虛弱。幼兒乳水不足。希望孕婦安產。婦女經血不調。中年先天不足。老年血氣衰耗。文人思慮過度。一切血液不足。

總發行所　株式會社藤澤友吉商店支店

奉天加茂町十五番
大連市山縣通七番地
天津日界常盤街常盤ビル

NK一四〇一

病後滋補　惟此最宜

補血　滋養　强壯

保利他民

病後的虧乏、應有相當的滋補、而且只要滋補得合法、恢復也特別快速、這是明白的事實、自然毋須說得。可是病後的滋補、單用普通滋養品、却是無能爲力、此因病後之人、其消化吸收能力、一定薄弱、如果徒然攝取滋養、而不能消化吸受、那就非特無益、反而有害、所以要想適合這個條件、非採用曾經人工消化的蛋白質、兩具有補血滋養强壯作用的保利他民不可。又保利他民除能直接製造血液構成肌肉以外、同時還能推陳出新、鼓勵細胞、增進食慾、所以間接的也有無限利益。

(詳細仿單　函索即寄)

【主治範圍】
貧血　虛弱兒童
病後恢復期
精力疲乏
肺癆　營養不良
慢性胃腸病
心身過勞
衰弱　神經衰弱

包裝【價目】　小瓶　一五〇瓦　一元…　中瓶　二五〇瓦　大瓶　五〇〇瓦

各大藥房　均有經售

株式會社　武田長兵衛商店
總行　日本大阪市東區道修町
支店　奉天市春日町十三番地

延年益壽・

補血　强壯

多爾補

備受社會絕大之信用
各國大學病院常備藥

總發行所
株式會社　藤澤友吉商店
奉天・大連・天津・上海

B六六

立掃五淋

淋病的「六〇六」號出世矣！

本劑者乃經幾多之變遷而到了現在、檢討淋病治療之極峯特殊色素劑之成分、由其中抽出誠令人驚駭的神效之非色素性化合體而成之品。實負醫療界渴望若救世主的現代唯一空前之治淋特效劑。又爲治療淋病的「六〇六號」、博得醫療界絕大賞讚也、凡以種々之藥物或療法不能根治之永年慢性淋、而以本品一瓶完全治癒的實驗例則甚夥多故告世之同病者試使用卽知余言之不謬也

ST一六

主治
各種淋病外本劑可誇之特徵爲對各種之腫瘍及惡瘡、癤、癰、丹毒、梅毒、以及悉奏偉大的卓效

藥錠　一〇〇片一元　五〇片…　二〇片…
價格廉賤・各地著名大藥房均代經售

本品因係最新出品故無論代替之品萬一無貨時請直函弊店訂購爲感

株式會社　藤澤友吉商店支店
奉天市加茂町十五番地
大連・天津・上海

斯達普隆

「伍陽」

感謝長鬚于道人仁術

敝居濱江建外十六道街因五歲小兒在街玩耍至晚未歸家人大驚四處尋找終無下落經友人介紹于道人處占得一卦道師云落在東南方明日當有不尋自來之兆翌日開門聲甚急啓而視之果一老婦送小兒至詢話始末老婦云住街東太平橋是日晚歸見此子啼哭於路側携之歸家始知爲君家子是時夜已昏字兒亦大困乏遂安之今晨始送還耳余謝之老婦不受而去又友人劉耀亭君以貲數七百元自放懷內封鎖末中日箱鎖未動錢竟不翼而飛自覺失之奇異乃往于道人處占卦道士斷曰此款未失君可置酒筵於庭請俱得共食之席間高談因果及得之已往勿須咨也友然之未幾結果於彌下得之吾二人深感道師之靈驗有疑難者往求之所言異如利刃剖竹豁然故特登報聲明仰各界諸君遇事迷悶而不能自決者可往求之

感謝人，趙廷相，劉耀廷，同啓

寓哈爾濱道外北小六道街路西　聲遠堂

7892

◆請看：山西堪輿大六壬神卜張青雲奇卦

山西張青雲先生。乃堪輿家之士也。深得術學奧妙。善知過去未來，天文，地理，人事，星移斗轉。乜善推測。大六壬之。天遁，地遁，人遁，之出奇。知市面之饒(?)落。求謀之成敗。階級之進退。婚姻之美醜。病人之生死。要訣大批八字。選擇吉日。合婚嫁娶。凡疑難有不可解者。而先生之神卜。婚教一言決定判斷明斷。

館址道外北小道街青磚樓下

介紹人　張子亭　白榮五　梁耀武　楊壽臣　劉樂亭　全啓

344

哈爾濱地方法院所屬　司法代書人傅桂芳事務所

現住所：哈爾濱市道裡石頭道街三十一號「即北買賣街拐角」

茲將本司法代書人專辦各種登記事項開列如左

一，不動產登記　一，商號登記，株式會社登記，合名會社登記，合資會社登記。　一，工場抵押及礦業財團抵押登記　一，船舶登記　一，法人登記

松濱作家寫照（續）

啓明

一，秋鴻

秋鴻的長篇著作小說，當然要以北地胭脂最足代表他的文筆，此書現在已經哈爾濱商務印書局，爲之印刷分訂四集，第一集在日內立案手續完畢，即可發賣了。這部小說，所以名爲北地胭脂的緣故，乃是因爲舊政權時代，在滿洲並華北地方，很有幾個非常的女性，有大作爲的個性，可惜因爲環境不良，未入正軌，和一般軍閥政客相混合的結果，有些地方竟能影響政局，關係民生，鬧得天昏地暗，不知道的人，都以爲那是政治現象，實際則不料乃是幾個脂粉巾幗的作用，說來也眞値得一讀啊！

二，劉爵青

爵青是一個天才充富，學力淵博的青年，他是新文藝界的有力作家，短篇很不少，在題材方面，頗能獨出一境。他的筆調是嚴肅的，沒有輕薄的成分。他能作新詩，但不常作。的因爲他每次發表作品，都是經過相當愼重攷慮的篇，這不外因爲他在文藝界，已負盛名，設或一發表出去，被人指責，或是自己發覺有不滿意的地方，那就要於盛名有累了。他對於日本文是很有研究的，因此他得讀到了許多日本文學的名著，但翻譯工作，在他並沒多少努力。在文學理論上，認識比較是清楚的，也唯其爲此，所以不輕易滿意他自己，雖是極端愼重了，而發表作品之後，自己又總是拿恨快情緒去對待作品。這也是別人所沒有的特質，這特質會使他永久往前進的路子走去。

他的生性很肅靜，不浮燥，談起話來，總是，在清晰的理論上帶一點兒幽默。語調有點口吃，可是很令人喜悅。體格很強健，由這方面可以決定，他在將來能有很大的希望，文學，滿洲的文學，將來一定會有他的地位，而且是很重要的地位。但在精神上，他有着一般文人俱備的尖銳性，——而且是一種超過健全線的病態，所以在對於事物的感覺上，也俱有過人的敏利，這便是他小說題材獨出新境的決定的原素。

對於爵青，我只是一個從很遠立場的意測觀察，當然不敢說如何詳確，因爲，我們沒有在一起長處過。所以僅僅是如此而已。

鄭重的談談松濱文藝

魯訥

—目次—

一，文藝圈裡的不景氣
二，已覺退隱的幾位作者。
三，關於新詩。
四，關於散文。
五，關於小說。
六，關於幾位努力於現在的作者。
七，結尾。

×××××

也許這鄭重好像是我自己的矜飾，這我承認；但是的這確切是鄭重，沒有一點浮躁和虛揚，只是切切實實地說不是別人的話，從打一九三二年起直至一九三七年，這期間文藝界裡熱鬧過，繁榮過：興奮過，努力過，一些作者用了他們不怕挫折的勁筆モモ在紙上工作着，這能說不算做興奮嗎。所產出的作品雖然可有新穎的題材，可是文法却還通達，固然其中也有幾篇字句生澀的，但我認爲這是絕少的。同時更不像現在的作者，提起筆來就是某人不通，而反筆稱造自已通達，試捫心自問，這叫作批評嗎。到腦後去了，簡單的說他老早把批評的主旨拋一句現在批評就是漫罵！他不能指出某一篇作品優劣和它的存亡價値，只會吹毛求疵的胡亂評論，最近創作與批評欄裡，艾循和丁寧又在鬧得不可開交．這不是沒有價値的爭論嗎？這樣的爭執即使打了衝鋒也不會分勝負的。顯明的例子擺在那裡，文章只偏重意思方向而忽略修詞，也是一個錯誤，只偏重在修詞而忽略了 （未完）

松陽詞艸

松陽山人著　（二三）

惜分釵

春初曉　花開早　牕前鸚鵡驚人覺　怯幃寒　擁衾單　玉鏡朱顏　對影相看　團團　羅衣檢　青絲斂　枕頭綃上胭脂染　噢熏香　懶梳粧　蛺蝶芙蓉　辦旋芬芳　雙雙

踏莎行

榴火熏牕　蒲風入扇　春愁逐盡楊花散　蓮池浴罷水雲清　竹牀坐處烟鬟亂　舊情樹帳青紗　花闌絳幔　碧天一線相思斷　尚憶小桃紅　夢魂不到江南岸

小重山

曾記江邊春浣紗　棣臺遙指處　是儂家　湘裙濺水爛紅霞　隄前坐　笑弄野梨花　日暮亂啼鴉　煙波留不住　舊年華　垂楊兩岸浪淘沙　枝頭望　臍有月鈎斜

古孝子

（海波）

天下事有極相類而爲人所忽者，莫過王祥之與楚僚。王祥臥冰之事，人盡知之，楚僚臥冰之事，人未盡知也。按晉干寶搜神記：「昔楚僚至孝，內親早亡，敬事後母，終身不失。忽母患一腫成雎，形容日悴，人皆不識。僚欲呼醫師針灸，恐母痛難忍，自以口於母腫上徐吮之，其腫有熱血流出，迨夜即得安寢，乃夢一小兒語母曰：『若得鯉魚食之，其病即瘥，可以延壽，若不得鯉魚食，死矣。』母覺而告僚，僚聞之，悲懊無計，仰天嘆曰：『我不孝，今是十一月，凝結之日，何處求之』。僚即抱而哭，我如何失母去得，行坐悲泣，願天劾靈。乃脫衣上冰臥之，有一童子來僚臥處，冰開，送鯉一雙與僚。僚得之喜悅，歸與母食之，其疾即愈，延壽一百三十三歲」。右搜神記所紀楚僚至孝感天臥冰得鯉，與王祥臥冰事絕相類，此人孝親之事，故事偶相合耶？抑係一故事、傳說化台之爲二人耶？記之以俟考焉。

長篇小說　秘有緣（四三二）

責賢著　禁轉載

第九回　感情理智未許兩全　事業戀愛不能兼顧

將那信紙又放進封皮裏，向那秘書道：「其實也不算全忘了，不過咱們不像人家重視這個罷了，若是重視的話，還能忘了嗎？」那秘書也笑道：「是的，老爺也是這樣說，他說這不過是一種形式，沒有重大關係，况且事情已經定了，就是這個不合式，也不能因爲這個改悔的了。本來在近年來，人們大都不重這個了。不過老爺是怕太太還信這個，所以趕緊教我回來一趟，明天我還得回去呢。」楚太太又笑道：「可說不說的，這倒還眞巧呢！難得這麽整齊！」秘書道：「可不是嗎，老爺也是這樣說。」他兩個你一言我一語，盡說些「這個」「這個」，別的人都聽不懂，一個個目瞪口呆，莫明其妙。尤其是似男，好奇的心理最甚，恨不一時那秘書走了，她好問問母親，以解心中的疑團。惟有慧珠，她心裏却已猜透了八分，她想：「這一定是關係自己和楚家親事的事情，所以在他們談話的當兒，她只低了頭，裝作不關心的樣子。楚太太對那秘書，又談了些別的話；那秘書也就告辭出去了。他一出去，似男便跑到母親身邊，問是什麼事。楚太太却只笑哄着她，不肯就說。後來她急的了不得，楚太太才安慰她說：「你等晚上沒人兒的時候，我就告訴你吧。現在說不的，還事有關係呢。」似男沒法，只得快快地罷了，和慧珠兩人，回自己房裏去。到了晚間，她又耐不住，去問母親。楚太太却又哄她，說：「孫小姐在咱家是客，你爸爸怕慢待了人家，人家生氣，現在聽她父親說，在臘月十二過生日，偏巧你哥哥是十一的生日，你爸爸怕給你哥

舊東北名人軼事

【一九三】

本文有著作權，嚴禁轉載，一俟刊佈完竣，即以滿日兩國文字鋳版出書，發行問世，以公同好，無論何人，不得翻印鈔襲，侵犯本書作版權，特此謹啓。

由保定來的，說不定是駐防別地的軍隊。利用名義，圖謀不軌。或故弄狡猾，陷害老黎。或引起我倆的鷸蚌相爭，坐收漁利。也未可知呢？『他橫遮豎攔的，直門阻擋。大家也就好，再說什麼？只有楊度顧鰲人，心裡特別恐怖。無論老袁，怎樣解說。他倆也毫不理會，只是表面上，故事鎮靜，不說何話。其實他們心裡。早已打定主義。單等稍候一會兒，抽身出去。便携帶護照，買車上站。預備到了天津。好搭乘快輪，放洋遠遊。逃之夭夭，脫出是非場罷了。所以當時無論老袁，和雲台，菊人，燕孫諸人，怎樣合議。他倆也毫不理會，只是：唯々諸諸的虛與委蛇，敷衍時間而已。徐梁二人，看出內情。便也不再多說。只好順便斟問言道：『那麼，黎老既已斷定：黎副座，決沒有何等野心。吾等自然，也無須顧慮了。只不過：善後大局方策，究將如何？還請總座，明白指示纔好。』袁克定，聽到提及，取消帝制之事，方待發言，不料袁項城，在病榻之上，將身軀一聳。却慨然說道：『收拾時局。是無煩過慮的了。除掉根據前言，發佈取消帝制申令而外。大家試想：還有什麼絕妙善策？袁大公子一聽，阿父又討論到取消帝政問題了。急忙向梁士詒，丟了一個眼色。剛待請他，發言阻止。不意袁項城這時，又接連說道：『對於中國，這件事情，改行君憲政體。我回頭一想。眞同俗語所說的：『登高抽梯』一樣。把我老頭子，高高的推到上面。又重重的跌將下來。眞是：安排香餌釣金鰲。設就的圈套呢。』言畢，頻頻點首，感歎不已。這時梁大財神士詒。因爲這次的進宮，面謁首座。原係爲着，受了袁雲台之託。前來勸阻老袁，暫緩取消帝政的。現在既經，提及此事。礙於雲台在座。不能不關說幾句

◆二頒佈取消帝制申令後全國民衆額手稱慶二◆

蘇聯女性的實相

（湘芸）（續）

粗糙的服裝殘酷的勞働　只有紅指甲大放光毫！

右表沒有軍隊一項，可是蘇聯女性的進出，在軍隊方面，尤其是爲現代戰之花形的飛行隊中，女性也有爲大尉中尉，而在第一線活躍的，而且極東軍無著陸飛行除了奧西賓克外，還有二名女飛行家來操縱，這也是很値得注目的。

其次說到新俸，新俸的多少，當然是依職業的種類而不同，不過大體平均是一九〇盧布至二五〇盧布，在我們聽來，這個數目也許很不算少了，可是要知道，現在蘇聯國內的生活程度是這樣的高，如蘇聯婦人用的上等皮鞋，一雙就要一百五六十盧布，由此，她們這種悲慘的生活狀態，我們可以想像了。

那麽史達林雖然是蘇聯國家的領袖，同時，也就是國民的敵人。都無論是任何一國，如此是這樣，蘇聯也是如此。著名的藝術家們，總是有莫大的收入，可是蘇聯產業五年計劃實施的結果，物資極端缺乏，縱然是有莫大的收入，也沒有消費物，於是收入也就只能那樣的放着，和死的東西是一樣，由此看來。他們的生活，眞是矛盾極了。

收入的多寡，姑且不論，不過蘇聯的女性們似乎命運所注定的，應當勞働應當貧苦一樣。（本完）

電滾交流用者大小馬力俱全
發電機及應用屬品俱全 特別價廉
3030
東茂電氣商行
哈爾濱道裡中國十二道街　電話三八四零

新從德國來哈的 聘有滿人談話
德國醫學博士 沃力峯什結伊
專治 皮膚 花柳
用光線及愛克斯光治療皮膚症備有各種新式電療機及透視照像電機等
接診時間 上午八點至十一點 下午四點至七點
道裡外國三道街四十七號電話四〇七二

新到
各種電動機及一切電汽材料
無線電附屬品
批發零售
3264

「利達號」電汽材料店
哈爾濱道裡十二道街二七
電話二二五七〇

第廿八班新生 定於八月廿日開課
男女兼收年齡不限
時間午前十一，午後六時至八時
教授課程除原有的仍舊外又增添數種課程如株式會社合名會社決算時呈報稅捐局營業申告書借貸對照表財產目錄損益計算表荒利計算表貨物試算表配當損益表均繪圖一一相告望學簿記者注意
市署立案 健生簿記學塾 招生廣告
校址 哈爾濱道外正陽四道街口拐角樓上
2805

哈爾濱簿記傳習所　哈市唯一並無分所　●道外中七道街路西●
續招第五十四期男女新生
▲定於九月一日開課
晚班 午後七時半至九時半
日班 午前十時至十二時
有志學習者先行報名，但限志願堅定爲合格，並本所一切均實在主義，決不作欺人自誇，虛僞等宣傳，故各期開課日，即行額滿，諒學者均知。
本所除前第四十六期課事班均推薦熱河農事合作社現又推薦新京大陸會社及珠河農事合作社各一名仍有二三處來所聘請凡以前畢業各生無職業者來所聲明或補習以資推薦附啓

天泰銀行特別往來存款！利息很是優厚，如有富餘款，無論多少，均可存入，又便利，又穩固。
存入手續
一，初次以國幣拾圓即可，開立存戶，由本行填給存摺，以後不拘數目多少，隨時可以存取。
一，利率日息百圓一分五厘（每百圓每月四角五分）每三個月計算利息一次。
一，此項存款，隨時可以支取，留有印鑑者，取款時須憑印章，連同存摺，交本銀行，以憑支付，未留印鑑者，憑摺辦理
總行．道裡新城大街十三道街拐角　電話（三七〇四 五二一六）
支行．道外北五道街（電話八〇八七）
3849

新華樓 小賣部 西餐部
適合時令特備各種清潔菓品
助君加餐有益衛生
新設西餐部每日午間開售午飯
午後晚餐咖啡味美價廉
道裡新城大街　電話帳房二九九四 五八二三
2810

大批電動機
大小馬力俱全價格低廉
其他各種電氣用品
一應齊備批發零售
中央電氣洋行
中央大街四十三號
電話三二二二
3153

哈爾濱北滿學院招生
一．學額 日語專修班，國民高等班，投考大學預備班，插班生各十五名
二．報名 由七月二十日起
三．考試 八月七日上午九時
四．開學 八月一日
五．地點 道裡西警察街五四號二階
六．附記 附設晚班—商業講習班，書畫傳習班，教學理化補習班，每班招收新生三十名，備有宿膳簡章函索付郵即寄
1387

照像招生
一，哈爾濱市公署許可立案
二，教師由東京寫眞專門學校卒業
三，編有詳細講義與衆不同
四，三個月卒業保險學成
五，教室寬大設備完全
六，函索簡章須附郵票二分
七，地址：哈爾濱北馬路日新照像學社
2302

利華商場
男女西服
協和服
式樣多．價目廉
哈爾濱道裏石頭道街西端
電話七七四八
如蒙賜顧．無任歡迎．

醫學博士林特爾
專治 皮膚 花柳 淋病 膀胱等病
接診時間 每日 午前九時至十午前 午後四時至七時 聘有滿語譯
道裡斜紋街五十號二樓第四戶 電話五二一六〇
23

哈爾濱私立協和學院招生
一．班次 國民高等班一年級四年級及日語專修班
一．學額 每班招二十名插班生（第一學年第二學期）
一．資格—一年級及日語專修班須國民優級學校畢業或同等學力者、四年級須舊制初中畢業或同等學力者
一．報名 八月一日起至八月二十日止交半身二寸像片兩張報名費一元並在學成績表或畢業證書
一．考期 八月廿日午前九時舉行入學試驗
一．開學 八月廿五日正式開學上課
一．校址 哈爾濱道外正陽十六道街路北八號本學社
特設新式簿記專修班時間午後六時至八時
注意：函索詳章者須附二分郵票即寄
3128

謀生良機
▲照像招生
學費減半　畢業期間　速成二月
男女藝師　分班教授　男女學員
各有宿舍　設備完善　確保學成
兄弟姊妹　快來學習
所址：哈爾濱道外正陽九道街口哈爾濱照像館附設銀星晝夜照像傳習所
3163

哈爾濱金城銀行抵押品變賣廣告
一物品名稱 汽油作業燈
一數量 十架
一物品商標 ▲
上列物品擬廉價出售如有願購者請即駕臨敝行面洽可也
道裡中央大街五八號
金城銀行 啓
22

哈爾濱馬迭爾旅館 道裡中央大街一一三號
哈爾濱唯一之大旅館 電報掛號哈爾濱—馬迭爾 位於最繁盛中心地點
房間不帶浴室者每天由兩圓至四圓
房間帶浴室並梳粧台者每天由五元至八元
每住過兩星期者按九扣計算
每住過一月者按八扣計算 長期住者則抵讓面商
飯店咖啡館
備有早餐午餐晚餐價碼低廉如有訂菜及酒類價格亦格外適宜每人由二圓起碼
旅館附設 室內電影院 打球場 酒吧 男女理髮
18

雙順成皮鞋店
道裡中國十二道街路北九號
丁精料實價格低廉
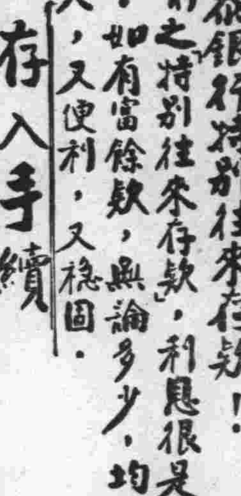
（鞋樣本圖索即寄）

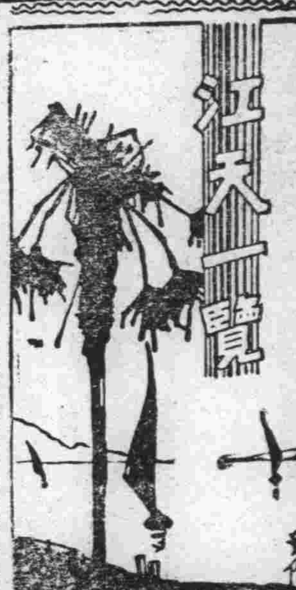

古今名人軼事
左文襄自比諸葛（拙隱）

左文襄督師入陝，某日大宴僚屬。酒酣，反覆誦杜工部句，「伯仲之間見伊呂，指揮若定失蕭曹」不置，某將問曰：「何謂也？」左曰：「此諸葛之所以爲亮也。」時藩司閩縣林壽圖在座曰：「至於成敗利鈍，非臣之明所能逆覩」此葛亮之所以爲諸（諸猪同音）也。」左大不高興，林卒以此開缺。

嗣吳縣吳清卿太史（大澂），督學至西安，試咸長兩縣考生詩題爲「諸葛大名垂宇宙」（亦用杜工部句），左以吳況已，喜不自勝，與吳交好。

左常給友人書，不簽宗棠名，但署老亮而已，其好着八卦仙衣，如今劇中牛鼻子老道之諸葛亮殆成癖歟！又常鼓腹曰：「老亮有滿腹經綸。」某夜，微醉，指腹示一老兵曰：「此中何有？」老兵不解，直對曰：「老帥腹中狠多燕窩，魚翅，海參。」自以爲恭維得體，左斥曰：「蠢材胡說！」

發明飛機的企圖
▽＝最早是奧維爾瑞特＝▽

四十年前，在奧海歐省發生一件很平常的事情。最低限度，在那時是被視爲平常的：可是現在我們知道該事對我們一生有很大的影響，對我們的孩子·和孩子的孩子的一生都將有很大的影響。

一個值得紀念的日子，奧維爾瑞特不經心的走到當頓地方的一處圖書館裡，隨手拿起一本書。那本書是述說一個名叫李利安朱爾的法國人的故事，那人能乘一隻巨大的風箏飛上天空。實在說起來李利安朱爾並沒有應用什麼發動的機器，可是他僅是飛起來了。那天晚上奧維爾瑞特便獨自坐到半夜，把腦筋都用在這段有趣的驚奇的故事上。他又鼓起他弟弟維爾巴的熱心贊助，於是瑞特兄弟便起始從事埋頭於飛機的研究，使他們的名字永存不朽。

他們倆都沒有受過很深的教育，也沒有入過高等學校，可是他們具有兩種比較大學的文憑要有用得多的東西：那便是他們的智力與熱誠。

在他們做小孩子的時代，他們常常跑到鄉間檢拾一些死馬死牛的骨頭，賣給肥料製造廠。他們還檢過破碎的鐵片，賣給收買舊金屬的人。後來他們設立一座印刷機，企圖發行日報，可惜失敗了。於是又創立一所修理自行車行，可是不論他們做什麼工作過活，卻永遠在夢想着飛機的實現。每逢星期日下午便仰臥在太陽照耀的山脚下，注視一些在上頭飛翔着的鳥兒。

一連好幾年的工夫，他們都用巨大的風箏作試驗，後來便把他們自已造的發動機裝設上企圖使之飛行。一九零三年十二月十七日——一個值得紀念的日子，因爲「飛機」在那天飛起了——他們用五角錢打賭，看誰能先駕駛飛上去，結果奧維爾得獲勝利。那天是陰沉沉的，寒暑表降到零度以下，五位看着他們飛行的人都跳着取暖，可是奧維爾在機子上却連外衣都沒有穿，因爲那會增加重量的。

恰好十點過三十五分，奧維爾瑞特跨上了「飛機」開動了發動機，那奇異的機器竟飄飄然飛上天空，從排氣孔裡吐出白煙，似進似傾的在天空整有十二秒鐘之久落地後和起點相距僅一百英尺。這真是可驚的事件，歷史上文明進化的一大轉機人類的夢想已經實現。這是人類第一次離開地面直搗青雲！

可是當時並無人對之加以任何的注意，瑞特兄弟希望這織補的東西能夠飛行，對了，它飛行了，但也僅止於此而已！

你也許覺得奇怪，因爲奧維爾雖是第一個乘駕飛機的人，而到現在他還沒有飛行的執照，他從一九一八年便沒有乘過飛機，一九一四年就未駕駛過它。原來在一九零八於維金尼亞省乘機時，在空中不幸失事墜地，撞死一個觀者，他自已也受有重傷，終身不能再駕機或乘機而行。實在說起來他走路可與常人無異，可是一些微微的震動，他都受不了。他是一個害羞的男人，同時也最恨出鋒頭，他沒有寫過自傳，他不喜歡照像，更不顧接見記者。他那於一九一二年故去的弟弟維爾巴曾說過「鳥類中最能談話的是鸚鵡，可是它却不能飛得很高很遠」瑞特兄弟都是不事虛榮的，有一次維爾巴於後口袋掏手巾時帶出一條紅色絲帶落到地板上，他的姊姊便問那是什麼東西，他很不在意的答道：『唔，我忘記告訴你，這是今天下午法國政府才發給我的榮譽奬呢。』

他們對宗教有很深的信仰，所以星期日向不駕機，西班牙國王曾有一次請他們在星期日這樣做，他們也加以嚴詞拒絕了。他們兩個人都沒有結過婚。他們的父親曾說過他們因經濟的關係，結婚和從事飛行研究是不能一並做到的，結果他們選擇從事飛行研究之一途。

家庭訪問記
伶工特記 馬連良（三）（凌霄漢閣）

在舞臺口，有一位歌喉妙曼悠揚，表演敏活自然，風度瀟灑流俐的鬚生脚色，祇要他一出臺，便會使臺下的聽衆格外興奮，愉快，他所主演的劇，是要使各個人都能了解而適合聽衆們的要求。

這個人是誰呢？便是在伶工特記中最末一段所說「循着美化的趨勢，利用舊有的程式，發展自擅的天才而成爲現在劇場最需要的一個驕子。」——代伶人馬連良先生。也就是本篇訪問記所要記載的主人翁。

也許有人說：「哦：原來是他，不過一個天才的藝人舞臺的成功者而已！」不錯，馬連良先生是一個富於演劇天才的人，他在舞臺上算是成功了，但這並不算什麼了不得。我們所要說的是在這個世紀中——固有的舞臺藝術，幾乎被一般所謂高尚的人物唾罵，輕視，譏笑到被淘汰的地步時，有一個大胆的藝人，不顧一切艱難與同行守舊思想者的譏誚，振臂而起，立誓以身作則，從事改良舊劇的汚點——無論是劇本，是前臺，是後臺，幾年來的努力，他得到同行及社會上大多數人的同情。使舊劇，漸漸地走上了被人重視之途，雖然不是馬先生一個人的力量，但說他是一位戲劇的革命者，總算可以吧？

趁着馬先生未露演戲的時候，得一個機會去訪問他，他很客氣的接待訪者，精神滿好。健談，善於詞令，都和舞臺上沒有兩樣。

記者先恭賀他上次赴滬的成功並且問他上次有沒有灌片，據說原打算灌全部青風亭，但是因爲離返京只有一星期的工夫恐怕來不及而沒有灌成。「那麼來北京灌片不可以嗎？」記者問。「因爲灌片公司各家都有其地方的權益，所以上海的公司是不便到這裡來的。」

談到舞臺的改革，不由說到北京的新新戲院，新新在北京這些守舊的戲院中，是惟一的新式劇場，舞臺大，座位多，時代化的建築對於聽衆們愛美的觀感，是很有關係的。我們曾聽到許多在北京向來不聽舊戲人的論調現在是這樣：「除非到新新去倒還可以坐得住。」這樣說起來，這功勞不能不歸於馬先生，因爲新新是他一人所計劃成功的。

竹板書嫡派 繩林祥訪問記
—延醇士—〔一〕

北京訊：年來首都歌曲，如京戲，評戲，墜子，大鼓，蓮花落，鼓山調，山西梆子，五音八調，彌足稱盛，惟於年代最遠，歷史最久之竹板書，幾成絕響，鮮少知音，即間有一二嫻茲技者，亦多非正宗嫡派，盲目者，且謂竹板書與蓮花落雷同，是不然。筆者爲欲將竹板書之淵源，貢諸於世，特走訪竹板書嫡派傳人繩林祥君，繩君現寓宣南虎坊路四十號，蒙其延見，略事寒暄，筆者即叩其竹板書之淵源及派系。

……四大家……

繩君答：竹板書發源最早，流傳最久，始發源於周莊王十七帝，當是時，有梅清胡趙四人之四子者，曾爲顯宦，以世風日下，爲挽救人心，深入民間，乃編俚詞，手持竹板，沿街誦唱，冀化愚頑，民衆蒙其教化，殊非淺鮮，一時有四大家之稱，此即竹板書之發源時，此四人亦即竹板書之鼻祖，唐宋以降，流傳未絕，逮及勝清，始蔚然稱盛，

……五大門……

以卓爲一派，以永萬福來林五字相綴，稱五大門，予（繩君）師太祖金永貴，金老授藝張萬才，張復收董福立，董傳孫來文，即予師也，孫老固安縣人，年五十餘，精神矍鑠，於竹板書精研有素，博學於藝，惟授徒最嚴，不假詞色，一字不苟，予從師習藝，屆五寒暑，艱苦備嘗，始底於成，今能以竹板書一藝，雄視宣南，名藉京津，皆予師訓育之力也，筆者復詢繩君身世，及學藝之經過。

國際瑣聞
音樂家的年歲和藝術有關

古來稱爲樂聖的人們，其中下列四氏的壽命比較的短促；

秀貝爾特 三十一歲
談阿爾特 三十五歲
敏狄爾尊 三十八歲
孝邦 三十九歲

但是下列諸氏，最低六十五歲，最高的八十七歲是最長壽的：

巴哈 六十五歲
亨迪爾 七十四歲
海頓 七十七歲
烏爾迪 八十七歲

作曲家最盛期，究竟是多大年紀呢，關於這個問題，最近奧海歐大學心理學者哈威希曼博士，經種種研究的結果，發表以下有興味報告：

照古來有名作曲家分短壽組與長壽組之點觀之，作品，可以知道壯年期四十歲前後的作品，較比老年期的作品數多。

並經研究的結果，短歌劇及喜劇等，是比較的年紀最高性格圓滑的作品。還外表華美的大歌劇，就是青年的時期作品多，就拿着成於一流作曲家三十八名的手八十二篇的大歌劇調查看看，這都是由作者平均年齡二十九歲至三十九歲的作品，另一面再拿作品一百二十一篇五十四名作者調查之，平均年齡從四十歲至四十四歲。

各國重要記念日〔一〕

滿洲國	三月一日	建國紀念日
日本國	二月十一日	紀元節
中國	十月十日	國慶紀念日
德國	八月十一日	憲法實施日
意國	十一月十一日	現皇生日
美國	七月四日	獨立紀念日
法國	七月十四日	共和紀念日
瑞士國	八月一日	聯邦創立日
芬蘭國	十二月六日	獨立紀念日
立陶宛國	二月十六日	國慶紀念日
希臘	三月廿五日	國慶紀念日
蘇聯	十一月七日	蘇聯邦政體成立紀念日
英國	十二月二十四日	現皇生日

介紹日本風光
日本朝野提倡 廢止吃白米
◎以糙米胚芽米代替◎

在我國，誰要敢提出廢止白米爲食料的論調，大家豈不認爲是半瘋，而在日本，這正是醫學的當前熱辯的問題。最近七月號的婦人公論上，有一篇岡部醫學博士的論文，茲擇譯大意如左：

白米是日本人二百餘年來的主要食物，而在今日營養學發達之研究，因爲缺乏維他命B而起的脚氣病等等，所以有人提倡非是廢止白米不可的論調。但是廢止之後，以什麼替代呢？一般人說用胚芽米啦，（胚芽米即未舂的米，頂上帶黃色的胚芽。）七分搗米（即七成舂的米），三成糠米（黑米），或者是黑米（黑米烹調起來很費事。）關於主張用胚芽米者，說胚芽米糖很多，含有維他命，保持蛋白質及無機鹽類等營養品，預防脚氣，尤其是便於消化。關於主張用七分搗米者，說七分搗米重於有糠部層，當精舂之際，只保存三分的糠層，而且：㊀糠比胚芽富於維他命。㊁有益於脚氣之維他命B，糠及胚芽都有，而幫助生長的維他命B2，主要的存在糠裡。㊂胚芽米因爲種類品質上，存留下胚芽來相當困難，價錢較高。

兩者平心而論：胚芽米照消化吸收率上來說比較好些，從大處着眼五十步百步之別耳，還是由大衆的嗜好上來選擇所以政府提倡「廢止白米用七分搗米或胚芽米」。

現在各米穀商人，協力國策，大阪，佐賀，愛知，鹿兒島等縣，決議停止販賣白米。

元來日本人腸胃多病，是因爲只吃白米的緣故，所以維他命B供給不足，一旦胃腸已弱，惟有七分搗米及胚芽米相宜。不僅腸胃病者如此，凡長期療養的病人，產婦，幼兒更須要數倍於常人的維他命B1，2，所以提倡胚芽米確有必要。（西松）

滿洲古蹟誌（續）
史地 白龍

當屬「切膚」之合葬法，但此種葬制，在其他石磚棺之內，未一發現，已屬創例，至考諸文獻，又難解釋，是殆非「合葬」而實「殉死」者乎。

關於此類事蹟，日本考古家「鳥居龍藏」氏亦有相當疑猜之假想，蓋彼發掘在滿洲之古墓爲最多，故對其徵引及論據，信由其積深之經歷中有極正確之可靠性。

彼之論據關於此類事蹟，大體有如下段所列者，滿蒙古蹟二四四頁云，「觀滿洲古墓及棺槨所葬人數，一人極少，多係二人或二人，此乃「合葬」或「殉葬」也，此等事實，與文獻史上有何等關係乎，余紀其事實如左：

漢族所謂「合葬」者——據「事物紀原」之「合葬」條云，「禮記」曰，「檀弓云，「季武子」曰，「合葬」非古也，自周公以來，未之有改。」

德國製造 **梅濁尅星**

特種梅濁尅星 滲透性特强 治療力特速

五淋白濁 一金斷根

淋病非透膜殺菌不能斷根，幾乎盡人皆知，無待贅述！惟真正具有透膜殺菌能力之藥物，舍德國「梅濁尅星」外，現在東西各國，尚無同等藥力之出品，此則爲病家所宜注意者也！

哈爾濱道外六道街 柯爾登洋行總經理

64

協和自動車傳習所

本傳習所茲因學生日增關係。舊教室窄小。不敷應用。現已遷移寬敞之地點。因授課之生徒。居住較遠者。便利起見。特備有清潔之宿舍。對於溫習課程及演車傳習。尤爲方便。內部並由校力主辦。企圖生徒節儉計。特設伙食部取費低廉【詳細簡章函索寄附郵票二分】

本傳習所長 小峰卓啓

地址 南崗夾樹街三號（即女子中學下坎 松花江街停車場對面）

2468

打字科 速成科 完全科 各三十名

霽虹打字 招生

日語夜課補習班 備有清潔宿膳 函索簡章須附郵票二分

地址：哈爾濱道裡外國七道街十一號

42

孔氏醫院

分科治療 住院隨意

地址南崗山街吉林街拐角 自動電話 六九七二番

26

治淋藥最新發明 「內歐治淋」效力極强

五淋白濁內歐治淋 各舖大藥局均有代售

武藤宇佐美兩醫學博士推奬之最新藥新治淋（ネオヂリン）該所研究部乃以多年苦心研究之結果而完成之殺菌力最强急性慢性惡性之淋病消渴等服藥後在短時期則即能減退濃及痛必定歡喜

醫治効用 急性及慢性淋病消渴尿道炎膀胱加答兒攝護腺炎睾丸炎巴魯托魯氏腺炎腎盂炎由淋病而起之誘發諸症

服量用法 一回用一個一日三回內服（飯後一時間）丸原個呑下由淋病而起之左之女子並發症以新藥アネナノル用之可也白帶下子宮內膜炎卵巢炎外膜炎周圍炎喇叭管炎頸管加答兒後强症尿道膀胱炎實質炎膣炎等之急性慢性子宮病及瘙癢膣傷糜爛

山本回生堂製藥所

北滿總代理店 哈爾濱八站南馬路二號 日本實藥株式會社 哈爾濱出張所 電話 二九二零 六九七三 振替貯金哈爾濱二一一番

53

續招日語專修插班生

一，課目 日語·數學·地理·歷史·國民道德·經學·國文
一，報名手續 來校面詢
一，報名日期 康德六年八月一日起本月十五日截止
一，開學日期 按日語基本程度隨時插班
一，社址 哈爾濱道外北二道街天中學社
一，打字科 日滿文打字招女生三十名

大？ 諸位 注意！

按裝或修理電燈者注意

滿洲電業株式會社哈爾濱支店認定下列七家電料商行負責包按或修理電燈及電動機並其他一切電氣工作

按裝合法化 手工精良

●認定電料商行列下

道裡
東茂電料行 十二道街路北七號電話三八四零
利達號 十二道街路北二七號電話二五七零
義泰盛 中央大街一四三電號話三一七三
同豐昌 新城大街八道街一三八號電話五八〇九

道外
裕源昌 南頭道街電話八一一四
東昇利 正陽十二道街電話四七〇〇

南崗
永昌號 義州街秋林對過電話二四八四

私立哈爾濱龍光學院

康德六年度後學期 招插班生廣告

一，年級及資格：
二年級二十名限國高一年修業
三年級十名限國高二年修業
二，報名截止日期八月廿五日
地址：道裡斜紋四道街七號

7242

福豐號百貨店

專門技師定做 男女西服大衣靴鞋

現成男女西服大衣 備齊

各樣絲絨衣料

新城大街 電話（五九一九 三七二七 三九四九番） 新京另有支店

2569

·帶約暖宮丹·調經養血丸·

紅緞子仙膏

主治婦女經血不准，行經腹痛，血色不正，宮冷白帶，經閉血枯，積聚痞塊，內服調經養血丸，暖宮丹，諸病全愈。

定價 紅緞子仙膏每貼國幣四元，大貼每貼六元，中貼二元，加料每貼國幣二元（每料二元），暖宮丹，調經養血丸定價一料國幣一元

良機 購紅緞子仙膏均照定價減收一元，半加料每貼實收國幣三元，大貼者二元，中貼者一元，另外奉送暖宮丹一付

總發行哈爾濱道外十五道街 金勃先藥房啟

開脾健胃滋補强腎 黃色補丸

（主治）脾胃虛弱，早婚房勞，精神不振，腎經受傷，滑洩夢遺，善忘失眠

定價每盒一元五角，每打十七元，今特提出一萬盒作減價之品，以明其效力而便推廣，即現售一元五角三盒，十七圓三打，外埠函購貨款先匯照寄不誤。總發行◎哈爾濱道外十五道街金勃先藥房

大連華泰藥房，大連德記，奉天全城藥房，奉天大成藥房，奉天日站恒泰，吉林五錦，濟堂，營口洪春堂，江省德泰盛，安東東益增，鳳城同盛居，熱河益增遠，京中源，新京興，萬育堂，平泉永興堂，凌源，泉濟堂，將軍，外埠由郵局匯票購買，哈爾濱道外五道街路東 金勃先藥房 原小回件不誤

總發行哈爾濱道外十五道街 金勃先藥房

49

專門耳鼻喉科

醫士連夾矗爾

道外國四道街二十五號 第四戶 松浦洋行迤西 電話七八一九

接診時間 每日午前九時至十一時 星期日停診

28 12

醫林介紹

松天醫社
專治皮膚
花柳病科
地址 道外中十道街 正陽南國民學校對過

德國醫學博士 伊年德克
道裡斜紋一道街五號
電話五三〇四
專門眼科
接診時間晨九至十下午二時至四時半
148

醫師施米德樂
專治皮膚尿道花柳各症並用愛克斯光鏡驗病
接診時間上午九至十二 下午四至七
聘有滿人譯一名談話
道裏十道街四十三號

醫士泰爾塞斯
石頭道街九十五號二層樓
電話三一三五
現已遷於原帶處
專治內外科及婦女科
145

海北眼科醫社
道外正陽八道街路南
專門眼科
醫師文星泉
專治腎臟病眼並二目失明症
156

醫士羅洛布林司基
道裡商務街二號第一號
電話二四五七
專治 內科小兒科肺結核
接診時間 上午九時至十 下午五時至七時
146

花柳小兒科醫院
劉德慶
哈爾濱道裡中國頭道街 電話
曾任哈醫大學校 哈市立醫院 醫學士 院長
診療時間 每日上午十點至一點 下午三點至六點 星期日只限上午
182

女醫士石關夫司略
牙
地址十四道街三十三號郵局隔壁電話七一二九二
專治婦科產科內科
接診時間午後三時至五時
大安街五十五號德國醫院九時至十二時
150

德國專門眼科醫學博士
格利德恩耳
斜紋二道街即大同廣場千七號二層樓上一階
診療時間 上午十一時至一時止 下午四時至六時止
聘有滿人接洽
169

醫士愛佈什甸
專治內科各症
道裡外國七道街十三號
接診時間 十一時至十二時 五時至七時
電話三七七五
144

女醫士吳蘭諾司喀牙
專門婦科及產科
接診時間十二時至二時 午後三時至五時
道裡面包街七十六號
電話四二一八號
163

徐新華診療所
南滿醫學士 徐桂藩 醫師

診治 小兒科 內科
助產士 徐志遠
地址 道外北九道街路西
25

鳳石內科醫院
道裡中國頭道街二十一號
醫師南滿醫學士 劉鐵城
專門內科
診療時間 每日午前九時至十一時 午後四時至七時 星期只限午前
電話二二五八
152

醫士伍拉黎
道裡砲隊街一五三號
電話四九八一
專治內科並神經電療病
接診時間 晨九時至十一時 午後四至六
聘有滿人接洽
149

花柳病專科

醫師 周闊五斯及
道裡外國六道街八號房第三戶
電話三三八八
專門耳鼻喉科及外科
接診時間晨十時至十一時 午後四至六時
151

明明眼科醫院
哈爾濱道裡中國頭道街
電話七五一〇
醫學博士石增榮
診療時間 午前至九十二 午後五至七
住院有各等病房
診病局答(須附足信票郵)
23

鏡波小兒科醫院
南滿醫學士 **吳鏡波**
德國留學
道裏中國頭道街十三號
診療時間 上午九時至十二時 下午四時至七時 星期日下午休診
154

田沛恩
痔漏專科
午前十一時開診午後六時止 患者親臨爲治
地址 哈爾濱道外正陽路頭路南門牌十九街一號院內二十二號
163

醫士 牙信斯基
專治 內科皮膚 花柳科
每日 午前八點至十點 午後六點至八點
哈爾濱道裡面包街外國四道街四十三號
168

醫士林德爾
道裡十四道街五十三號 郵局隔壁電話三六〇四
專門 產科 婦科各症
接診時間 自八時半至十二時 午後四時至六時
143

牙醫

專門牙科醫師
列阿·柴木
曾在亞陸格斯及愛鲁伯任醫師十六年
道裡馬街十五號房
接診時間上午九至一 下午三至七 星期日十至一
164

俄國牙醫師
叔爾杜道維赤
本醫師專門技術製造各種新牙以及治牙補牙鑲牙拔牙手術完備
地址 道裡外國三道街路北三十九號
8111

牙醫
亞陸哥斯及愛鲁基
創設於一九一五年
道裏外國三道街七號中央大街拐角
電話四八〇一
診時間晨九時至二時 午後三時至六時 星期日十時至一時
147

齒科醫師 **劉鳳書**
應診時間 每日 上午十時起 下午二時止
道裡中央大街十四二號一戶
159

齒科醫師 李蔭成
鑲牙×光透視原像診斷
應診時間 上午八時至一時 下午三時至七時 星期下午停診
道裏外國七道街五號
158

日本齒科醫學士 **劉東亮**
治牙,鑲牙,拔牙 無不精巧定價公道
地段街平安電影院南邊
東亮牙齒專科
142

治牙之處
郵局毘鄰
道裡十四道街三十九號三樓三號
每次診費二角 藥費在內 鑲牙補牙科僅收產材料費 醫師經驗宏富 手術精無痛苦

通滿語 採用歐美材料 俄牙師皮里坡七克 敎格列手 滿克,鑲牙吉諾 補金謹啓
140

東倚齒科醫院
日本大學齒科醫學士 **黃東倚**
治牙拔牙鑲牙矯正 口腔手術 牙疔牙疳補鼻補嘴
時間 午前九時至下午一時 三時至七時 星期日休診
道裡外國八道街拐角
157

牙醫十鑲牙
馬子果倭依
道裡中國四道街十一號
[自午前九時至十二時]
[午後自二時至六時]
160

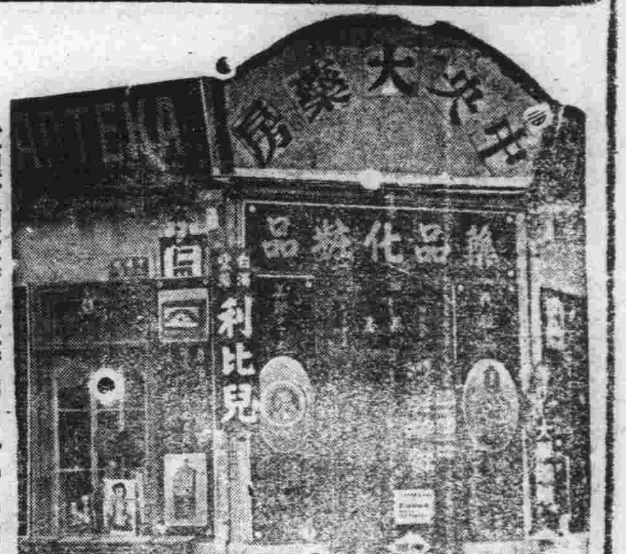

中央大藥房
道裡石頭道街水道街拐角一〇九號
電話二九五二

「藥特靈」丸治療變形虫痢。及其他傳染性腸部疾患。實有重大之價值。蓋因本品和平易服。且具有偉大殺菌愈病之功。「藥特靈」丸不僅爲一種極有價值之療治劑。且又爲一種可靠之預防劑。氣候燠熱之地。變形虫痢及他種傳染性腸病傳佈既廣。「藥特靈」丸始有預防之可能。其意義大矣。潰瘍性及黏膜性腸炎。肝臟炎便秘。肝膿瘍。以及慢性腸滯。每日服「藥特靈」一至三次。每次一至三丸。遇細菌痢。每日用「藥特靈」三次。每次二至四丸。
32

劉氏樂仙膏

主治婦女
經血不調 赤白帶下 子宮寒冷
瘀血凝滯 疼痛等症
哈爾濱道外十四道街
老福春堂總售處

養血保坤丸
主治婦女調經和血 去瘀積去痞寒去鬱 血俱病除淨必能得子 無受苦腦請服試之 言之不謬
定價每料三元

金剛藥片
▲主治男子虛弱 先天不足 腎虧精損 老年精衰 小便夜頻 精神疲倦 耳作蟬鳴 腰腿疼痛等症
◉定價國幣 大盒五十片二圓 中盒二十片一圓 小盒十片五角

外埠各大藥房皆有經售倘無處購買將款匯寄哈爾濱本藥店無悞原班回寄郵票代價均可
哈爾濱道外正陽十四道街
老福春堂
2641

●**專治咳嗽「劉氏金丹」**
▲主治 咳嗽肺病 癆傷咳嗽 痰喘氣喘等症
定價每盒一圓 郵寄付一角

暑期募集
中等日語專修科插班生徒
初等 國民高等
民生部立案
哈爾濱中央學院
報名,自即日起
手續,入學時須繳二寸半身相片二張並填寫入學願書
宿舍,本校爲便利外埠學生起見特備宿舍
函索簡章須寄郵票四分
校址:哈爾濱道裡中國三道街十一
10

婦科 下治藥理經球
無服藥之苦 有立杆見影
得了病身體。求醫服藥無效。未有不灰心絕望者。但婦女病並非難治之症。「理經球」對症良藥。治療決能起沉疴。俗云單方一味氣煞名醫也。速用婦女良藥「理經球」不用服藥。眼珠內抽痧。最短期內除痛苦。凡月經不調。久不受孕。赤白帶下。頭暈思飲食。凡從氣悶。身重無力。四肢抽筋。骨節疼痛。睡臥不安。心悶而不黃。自穢物下淨。所得各種病症。皆有奇效。帶藥三天。即有白塊如豆。正常操作。另備方單。函索即寄。其病若失。如無穢物下來。負責退錢。
婦女理經丸 並治婦科經丸尤速 每盒二粒國幣二圓四角。每付十粒,每盒一百八十粒,國幣一圓二角。此藥專調經種子,婦科要藥,乃坤界中保身要品。不可一日不備也。
外埠函購,郵費二角,款到即寄
總批發處天津黃緯路閻氏製藥所出品
哈爾濱 獨家經售道外桃花巷中間 閻氏藥房 樓上
30

猶太醫院
病房單間或公衆房間設備俱全收費低廉
電氣均有專門醫師診治自設化驗室化驗血便及其他一切並有各科治療室
愛克斯光透光照像
道裡中國五道街四十號電話三七三
2636

痢疾

每逢夏令時疫猖獗生死關頭瀉泄痢疾祗有凱輯氏藥廠出品專治腹痛泄瀉痢疾等名品(泄痢康復)此藥功效之偉大有人不可思議之神妙眞是(泄痢康復)神藥一粒起死回生村鄉僻壤都應常備此藥以救一時之需特將病原主治歌述於下

泄瀉赤痢勢堪危
汚區厠所逞淫威
到處蚊蠅作媒介
飲食不潔禍難推
弱者喪生康轉弱
蔓延毒菌染着誰
患者本當求速治
安全預防免遭危

主治
瀉泄、瀑瀉腹痛、痢疾、赤痢・白痢
急痢、寒火痢、疫性痢、煙後痢、及一切久醫不效重程痢疾泄瀉可作試服一次即能起死回生

◉服法另有詳細說明

凱輯氏化學藥廠製 ◉價目每瓶國幣六角
▲總發行濱江省正陽五道街 **泰華西藥商行**

本埠各大中西藥店以及各省各縣藥房均有出售

民生部立案
私立哈爾濱
大陸學院
康德六年度新生募集
募集名額 按奉新學制令招收一、二年級生徒各五十名衆收舊有國民高等科三,四年級插班生各三十名
性別 限定男生
報名日期 八月一日截止 入學手續詳載簡章函索即寄須附郵票二分
附則 爲便利外埠諸生備有宿膳
院址 哈爾濱道裡中國七道街二〇號

哈爾濱
同茂東
製材工場 建築材料 板料箱料 板條鋸末 板皮燒材 代割鋸口 定做木箱
總工場道外 東江堤外振江街 電話八六四二號
分工場八站 南木廠方長街 電話三九三五號 三七六四號
雜貨商店 新到各種 春夏用品 呢絨綢緞 棉布雜貨 毛布人絹 批發零售
道裡中國十一道街三九號 電話一四二九七 一六一七三番
38

看!遠方經過通信都問聲者周子良算盤衛封粮行漲落頗有把握問病有無危險求醫何方指明
▲▲指提醒迷津 引入去英雄路。。
直言無隱

▲答覆信盡公平,無論遠近 ... 周子良先生研究術數, ...
[illegible]

談館(外埠)價目(本市)
大批八字(減價二成)二十圓十天批妥,中批十五元七天,卓批十元六天,大合婚四元小合二元,擇吉四圓。本埠 微末小事問卜一圓,抽籤六毛,算命斷卦三圓,畢業關係重大三卦合一二圓六毛
2660

北滿總特約店
福源祥
哈爾濱道外南和街
電話三五八八 七一六五番
1473